

**Федеральная служба государственной статистики
Территориальный орган Федеральной службы
государственной статистики по Республике Коми**

Социально- экономическое положение Республики Коми

Доклад

Январь-сентябрь 2020

Официальное издание

**Сыктывкар
2020**

Настоящий доклад «Социально-экономическое положение Республики Коми» является официальным ежемесячным изданием Территориального органа Федеральной службы государственной статистики по Республике Коми. Он подготовлен на основе обобщения сведений, получаемых от предприятий, организаций, населения путем проведения различных форм государственных статистических наблюдений, а также данных министерств и других органов исполнительной власти.

В докладе публикуется главным образом оперативная информация, в динамике отражающая явления и процессы, происходящие в экономике и социальной жизни республики за истекший период года и в сравнении с соответствующими периодами предыдущих лет.

Доклад предназначен для органов государственной власти, общественных организаций, научных, предпринимательских и банковских кругов, для аспирантов и студентов.

Под общей редакцией руководителя Территориального органа Федеральной службы государственной статистики по Республике Коми М.Ю. Кудиновой.

Ответственные за разделы:		Телефоны
Оборот организаций	М.М. Терлецкая	28-57-36
Промышленное производство	Н.Т. Пимоненко	28-57-99
Сельское хозяйство	С.Н. Елфимова	28-57-90
Лесозаготовки	Н.Т. Пимоненко	28-57-99
Строительство	Е.А. Распутина	28-57-70
Автомобильный транспорт	В.Л. Рочева	28-57-19
Розничная торговля	О.И. Максимова	28-57-59
Рестораны, кафе, бары	О.И. Максимова	28-57-59
Рынок платных услуг населению	М.К. Шерифова	28-57-19
Оптовая торговля и товарные рынки	Е.В. Чупрова	28-57-34
Характеристика хозяйствующих субъектов	Н.С. Фадеева	28-57-48
Демография организаций	Н.С. Фадеева	28-57-48
Цены	Ю.В. Николаева	28-57-81
Государственные финансы	Т.Г. Момотова	28-57-81
Финансовая деятельность организаций	Ю.В. Бутырева	28-57-81
Заработная плата	Н.Е. Лапина	28-57-40
Занятость и безработица	А.И. Шилкин	28-57-66
Демография	Н.П. Пухтвент	28-57-96
Инфекционная заболеваемость	А.С. Сердитова	28-57-96

Ответственные за выпуск:		
заместитель руководителя	В.Г. Масалимова	28-57-05
начальник отдела сводных статистических работ	И.А. Перепелица	28-57-14

Условные обозначения единиц измерения:

Гкал	гигакалория	пог. м	погонный метр
Гкал/ч	гигакалория в час	посад мест	посадочное место
дкл	декалитр	посещ/смен	посещение в смену
ед	единица	%	процент
кВт	киловатт	‰	промилле
кВт.ч	киловатт-час	р	раз
кВ	киловольт	руб	рубль
кВ.А	киловольт-ампер	т	тонна
кг	килограмм	т/смен	тонна в смену
км	километр	т.км	тонно-километр
м ²	квадратный метр	торг. пл	торговая площадь
м ³	кубический метр	тыс	тысяча
м ³ /сут	кубический метр в сутки	усл. банк	условная банка
мес	месяц	усл. ед	условная единица
млн	миллион	усл. кирп	условный кирпич
млрд	миллиард	ц	центнер
общ. пл	общая площадь	ц корм. ед	центнер кормовых единиц
пасс.км	пассажиро-километр	чел	человек
плотн. м ³	плотный кубический метр	шт	штука

Условные обозначения:

...	явление было, но сведения отсутствуют;
-	явление отсутствует;
x	невозможность явления или сопоставления;
0; 0,0	величина явления меньше заданной точности;
к	информация не публикуется в целях обеспечения конфиденциальности первичных статистических данных, полученных от организаций, в соответствии с Федеральным законом от 29.11.2007 №282-ФЗ «Об официальном статистическом учете и системе государственной статистики в Российской Федерации» (п.5 ст.4; ч.1 ст.9).

В отдельных случаях незначительные расхождения между итогом и суммой слагаемых объясняются округлением данных.

Ряд показателей, приведенных в докладе, рассчитан с учетом экспертной оценки.

В таблицах, отражающих ежемесячную динамику, показатели за последний месяц в последующем выпуске доклада уточняются по данным ежемесячной статистической отчетности в соответствии с методикой разработки. Относительные показатели (темпы роста, снижения) в этих таблицах приведены в сопоставимой оценке.

© Комистат, 2020

E-mail: P11_Mail@gks.ru
<https://komi.gks.ru/>

Содержание

I. ОБЩИЕ ПОКАЗАТЕЛИ	5
II. ПРОИЗВОДСТВО ТОВАРОВ И УСЛУГ	7
1. Оборот организаций	7
2. Промышленное производство	8
3. Сельское и лесное хозяйство	15
4. Строительство	18
5. Автомобильный транспорт	21
III. РЫНКИ ТОВАРОВ И УСЛУГ	24
1. Розничная торговля	24
2. Рестораны, кафе, бары.....	29
3. Рынок платных услуг населению	29
4. Оптовая торговля и товарные рынки	31
IV. ХАРАКТЕРИСТИКА ОРГАНИЗАЦИЙ	34
1. Количество хозяйствующих субъектов, прошедших государственную регистрацию (перерегистрацию)	34
2. Демография организаций	38
V. ЦЕНЫ	40
1. Изменение цен (тарифов) по секторам экономики.....	40
2. Потребительские цены	41
3. Цены производителей.....	44
VI. ФИНАНСЫ.....	50
1. Государственные финансы	50
2. Финансовая деятельность организаций.....	54
VII. ЗАРАБОТНАЯ ПЛАТА	59
VIII. ЗАНЯТОСТЬ И БЕЗРАБОТИЦА.....	62
IX. ДЕМОГРАФИЯ.....	65
X. ИНФЕКЦИОННАЯ ЗАБОЛЕВАЕМОСТЬ.....	68
МЕТОДОЛОГИЧЕСКИЕ ПОЯСНЕНИЯ.....	69

I. ОБЩИЕ ПОКАЗАТЕЛИ

Основные социально-экономические показатели Республики Коми

	Январь- сентябрь 2020	Январь- сентябрь 2020 в % к январю- сентябрю 2019	Сентябрь 2020 в % к сентябрю 2019	августу 2020	Справочно январь- сентябрь 2019 в % к январю- сентябрю 2018
Индекс промышленного производства	x	94,0	86,2	98,6	103,3
Объем работ по виду деятельности «Строительство», млн руб	27606	116,5	107,6	78,6	71,4
Ввод в действие жилых домов ¹⁾ , м ² общ. пл жилых помещений	105523	85,6	84,4	48,5	58,3
Перевезено грузов автомобильным транспортом ²⁾ , тыс т	17201	113,6	97,2	101,1	97,3
Оборот розничной торговли, млн руб	121137	98,9	99,5	95,8	100,2
Объем платных услуг населению, млн руб	34202	81,8	90,9	105,2	96,8
Индекс потребительских цен	x	104,3 ³⁾	104,9	99,7	102,5 ⁴⁾
Индекс цен производителей промышленных товаров	x	97,9 ³⁾	98,2	100,5	99,5 ⁴⁾
Консолидированный бюджет за январь-август 2020г. ⁵⁾ , млн руб:					
доходы	63329	94,0 ⁶⁾	x	x	111,9 ⁷⁾
расходы	70220	119,0 ⁶⁾	x	x	110,5 ⁷⁾
Поступление налогов в бюджеты всех уровней за январь-август 2020г. ⁵⁾ , млн руб	113052	67,8 ⁶⁾	50,6 ⁸⁾	55,4 ⁹⁾	111,7 ⁷⁾
Сальдированный финансовый результат организаций (без субъектов малого предпринимательства) за январь-июль 2020г. ⁵⁾ , млн руб	2629,1	3,6 ¹⁰⁾	74,3 ¹¹⁾	235 ¹²⁾	104,9 ¹³⁾
Среднемесячная начисленная заработная плата одного работника за январь-август 2020г.:					
номинальная, руб	56238	106,5 ⁶⁾	106,2 ⁸⁾	95,2 ⁹⁾	105,2 ⁷⁾
реальная	x	102,2 ⁶⁾	101,6 ⁸⁾	95,4 ⁹⁾	98,9 ⁷⁾
Численность официально зарегистрированных безработных (на конец периода), тыс чел	21,6	x	375	97,6	95,0 ¹⁴⁾

¹⁾ В целях обеспечения сопоставимости с предыдущими периодами относительные показатели рассчитаны без учета жилых домов, построенных на земельных участках, предназначенных для ведения садоводства.

²⁾ По организациям со средней численностью работников свыше 15 человек (кроме субъектов малого предпринимательства).

³⁾ Сентябрь 2020г. в % к декабрю 2019 года.

⁴⁾ Сентябрь 2019г. в % к декабрю 2018 года.

⁵⁾ Темпы роста приведены в действовавших ценах.

⁶⁾ Январь-август 2020г. в % к январю-августу 2019 года.

⁷⁾ Январь-август 2019г. в % к январю-августу 2018 года.

⁸⁾ Август 2020г. в % августу 2019 года.

⁹⁾ Август 2020г. в % к июлю 2020 года.

¹⁰⁾ Январь-июль 2020г. в % к январю-июлю 2019 года.

¹¹⁾ Июль 2020г. в % к июлю 2019 года.

¹²⁾ Июль 2020г. в % к июню 2020 года.

¹³⁾ Январь-июль 2019г. в % к январю-июлю 2018 года.

¹⁴⁾ Сентябрь 2019г. в % к сентябрю 2018 года.

Основные социально-экономические показатели Республики Коми и России

	Январь-август 2020		В % к январю-августу 2019	
	Республика Коми	Россия	Республика Коми	Россия
Индекс промышленного производства	х	х	94,5	95,5
Объем работ, выполненных по виду деятельности «Строительство», млрд руб	24,3	5432,6	117,8	99,5
Ввод в действие жилых домов, тыс м ² общ. пл жилых помещений ¹⁾	93,9	40010,2	85,7	94,5
Оборот розничной торговли, млрд руб	107,6	21028,2	98,8	94,9
в том числе:				
пищевыми продуктами, включая напитки, и табачными изделиями	53,7	10485,4	99,7	97,8
непродовольственными товарами	53,9	10542,8	98,0	92,2
Объем платных услуг населению, млрд руб	30,2	5570,5	80,7	80,2
Индекс потребительских цен	104,7 ²⁾	103,0 ²⁾	104,2	103,0
Индекс цен производителей промышленных товаров	97,4 ²⁾	100,1 ²⁾	92,4	94,8
Поступление налогов в бюджеты всех уровней за январь-июль ³⁾ , млрд руб	104,8	11867,3	69,7 ⁴⁾	88,0 ⁴⁾
Сальдированный финансовый результат организаций (без субъектов малого предпринимательства) за январь-июль ³⁾ , млрд руб	2,6	5370,2	3,6 ⁴⁾	57,8 ⁴⁾
Просроченная кредиторская задолженность на конец июля ³⁾ , млрд руб	18,3	4284,9	100,1 ⁵⁾	107,7 ⁵⁾
Просроченная дебиторская задолженность на конец июля ³⁾ , млрд руб	9,3	3086,3	105,7 ⁵⁾	101,7 ⁵⁾
Среднемесячная начисленная заработная плата одного работника за январь-июль:				
номинальная, руб	56445	49693	106,5 ⁴⁾	105,9 ⁴⁾
реальная	х	х	102,2 ⁴⁾	103,0 ⁴⁾
Численность официально зарегистрированных безработных (на конец периода), тыс чел	22,1	3643,8	3,7р ⁶⁾	5,1р ⁶⁾

¹⁾ В целях обеспечения сопоставимости с предыдущими периодами относительные показатели рассчитаны без учета жилых домов, построенных на земельных участках, предназначенных для ведения садоводства.

²⁾ Август 2020г. в % к декабрю 2019 года.

³⁾ Темпы роста приведены в действовавших ценах.

⁴⁾ Январь-июль 2020г. в % к январю-июлю 2019 года.

⁵⁾ Июль 2020г. в % к июню 2020 года.

⁶⁾ Август 2020г. в % к августу 2019 года.

Основные показатели в расчете на душу населения по Республике Коми и России в январе-августе 2020г.

	Республика Коми	Россия	В % к средне- российским
Производство (добыча), кг:			
уголь	8715	1751	498
нефть обезвоженная, обессоленная и стабилизированная, включая газовый конденсат	10868	2358	461
мясо крупного рогатого скота, свинина, баранина, козлятина, конина и мясо прочих животных семейства лошадиных, оленина и мясо прочих животных семейства оленьих (оленьевых) парные, остывшие или охлажденные	5,6	13,6	41
молоко, кроме сырого	13,4	24,5	55
изделия хлебобулочные недлительного хранения	22,8	25,2	90
бумага и картон	817,2	42,9	19р
Производство основных продуктов животноводства в хозяйствах всех категорий:			
скот и птица на убой (в живом весе), кг	27,1	64,7	42
молоко, кг	45,6	150,6	30
яйца, шт	100,8	207,2	49
Объем работ и услуг по виду деятельности «Строительство», тыс руб	29,6	37,0	80
Ввод в действие жилых домов на 1 000 человек населения, м ² общ. пл	114,4	272,6	42
Оборот розничной торговли, тыс руб	131,1	143,3	92
Объем платных услуг населению, тыс руб	36,8	38,0	97
Среднемесячная начисленная заработная плата одного работника организаций за январь-июль, руб	56445	49693	114

II. ПРОИЗВОДСТВО ТОВАРОВ И УСЛУГ

1. Оборот организаций

Оборот организаций по видам экономической деятельности

В действовавших ценах

	Январь-сентябрь 2020		Сентябрь 2020		
	млн руб	в % к январю-сентябрю 2019	млн руб	в % к сентябрю 2019	в % к августу 2020
Всего	846149,8	88,0	96487,7	90,5	97,8
Сельское, лесное хозяйство, охота, рыболовство и рыбоводство	8401,5	109,8	893,9	103,7	97,1
Лесоводство и лесозаготовки	3013,5	97,4	288,0	78,0	99,4
Рыболовство и рыбоводство	49,0	165,3	5,5	306,4	107,2
Добыча полезных ископаемых	216291,6	68,7	25538,8	74,1	94,3
Предоставление услуг в области добычи полезных ископаемых	36450,1	116,6	3356,5	89,6	89,3
Обрабатывающие производства	140318,9	88,5	16842,8	95,8	99,1
Производство пищевых продуктов	2709,6	104,3	266,2	89,9	102,5
Производство напитков	1377,4	96,4	143,9	89,7	103,2
Обработка древесины и производство изделий из дерева и пробки, кроме мебели, производство изделий из соломки и материалов для плетения	26784,1	109,2	3031,1	109,3	99,6
Производство бумаги и бумажных изделий	47547,8	95,7	5547,4	102,0	123,1
Производство нефтепродуктов	31192,6	64,3	4254,9	85,0	79,0
Ремонт и монтаж машин и оборудования	4231,3	73,6	459,4	56,6	106,6
Обеспечение электрической энергией, газом и паром; кондиционирование воздуха	52678,3	96,4	5591,7	94,2	116,6
Водоснабжение; водоотведение, организация сбора и утилизации отходов, деятельность по ликвидации загрязнений	3633,7	112,3	399,4	112,6	94,1
Строительство	26807,8	103,5	2975,4	99,6	90,8
Торговля оптовая и розничная; ремонт автотранспортных средств и мотоциклов	126509,7	102,5	13625,8	102,4	98,7
Торговля оптовая, кроме оптовой торговли автотранспортными средствами и мотоциклами	37279,3	88,9	3173,2	77,0	103,6
Торговля розничная, кроме торговли автотранспортными средствами и мотоциклами	77817,5	110,5	9057,0	117,9	95,6
Транспортировка и хранение	207608,7	99,9	23284,5	98,4	96,2
Деятельность сухопутного и трубопроводного транспорта	199404,2	100,3	22300,5	98,5	95,7
Деятельность гостиниц и предприятий общественного питания	5901,0	77,3	491,1	48,8	107,6
Деятельность по операциям с недвижимым имуществом	10747,9	100,1	1218,4	108,1	101,0
Деятельность профессиональная, научная и техническая	9549,2	94,2	859,5	71,2	87,0
Деятельность административная и сопутствующие дополнительные услуги	6447,9	107,0	812,1	112,3	100,9
Образование	1677,6	76,0	231,8	89,5	184,4
Деятельность в области здравоохранения и социальных услуг	16616,6	102,2	2115,4	124,7	106,1
Деятельность в области культуры, спорта, организации досуга и развлечений	417,1	59,5	31,0	48,6	123,0
Предоставление прочих видов услуг	1067,3	112,2	154,9	133,2	108,1

2. Промышленное производство

Индекс промышленного производства ¹⁾ в сентябре 2020г. в сравнении с соответствующим месяцем предыдущего года составил 86,2%, в январе-сентябре 2020г. - 94,0% (в январе-сентябре 2019г. - 103,3%).

Индексы промышленного производства ²⁾

В процентах

	2019		2020	
	к соответствующему периоду предыдущего года	к предыдущему периоду	к соответствующему периоду предыдущего года	к предыдущему периоду
Январь	102,9	95,5	99,4	98,8
Февраль	104,1	92,5	104,7	99,8
Март	102,7	109,3	102,4	108,6
I квартал	103,2	х	102,0	х
Апрель	102,3	97,1	105,5	99,6
Май	103,5	99,5	89,1	87,0
Июнь	101,7	98,1	89,1	101,4
I полугодие	102,8	х	98,3	х
Июль	104,6	107,8	86,6	109,9
Август	104,5	100,5	83,5	99,1
Сентябрь	103,6	96,5	86,2	98,6
Январь-сентябрь	103,3	х	94,0	х
Октябрь	101,9	102,9		
Ноябрь	98,9	95,3		
Декабрь	97,1	103,4		
Год	102,4	х		



¹⁾ Индекс промышленного производства исчисляется по видам деятельности «Добыча полезных ископаемых», «Обрабатывающие производства», «Обеспечение электрической энергией, газом и паром; кондиционирование воздуха», «Водоснабжение; водоотведение, организация сбора и утилизации отходов, деятельность по ликвидации загрязнений» на основе данных о динамике производства важнейших товаров-представителей (в натуральном или стоимостном выражении). В качестве весов используется структура валовой добавленной стоимости по видам экономической деятельности 2018 базисного года.

²⁾ Данные за 2019г. и с января по август 2020г. уточнены в соответствии с регламентом разработки и публикации данных по производству и отгрузке продукции и динамике промышленного производства (приказ Росстата от 18.08.2020. №470).

Индекс промышленного производства и индексы производства по видам экономической деятельности

В процентах

	Январь-сентябрь 2020 к январю- сентябрю 2019	Сентябрь 2020 к		Справочно январь-сентябрь 2019 к январю-сентябрю 2018
		сентябрю 2019	августу 2020	
Индекс промышленного производства	94,0	86,2	98,6	103,3
Добыча полезных ископаемых	93,0	81,0	94,1	104,1
Добыча угля	103,7	69,2	80,8	128,1
Добыча сырой нефти и природного газа	90,8	82,1	96,5	102,1
Добыча металлических руд	111,7	124,3	102,1	93,7
Добыча прочих полезных ископаемых	97,8	140,3	86,7	141,3
Предоставление услуг в области добычи полезных ископаемых	118,2	84,8	82,3	109,4
Обрабатывающие производства	95,7	97,8	107,6	101,4
Производство пищевых продуктов	101,5	100,4	98,9	96,6
Производство напитков	100,5	88,7	94,9	89,9
Производство текстильных изделий	105,4	112,4	93,3	96,1
Производство одежды	98,2	128,6	129,7	77,1
Производство кожи и изделий из кожи	94,1	87,3	113,9	99,6
Обработка древесины и производство изделий из дерева и пробки, кроме мебели	99,3	99,4	92,8	104,9
Производство бумаги и бумажных изделий	94,6	97,3	133,0	95,8
Производство нефтепродуктов	88,9	123,4	81,5	117,2
Производство химических веществ и химических продуктов	94,1	103,5	108,4	95,0
Производство резиновых и пластмассовых изделий	104,7	127,4	86,2	112,7
Производство прочей неметаллической минеральной продукции	86,8	96,5	89,8	103,6
Производство металлургическое	86,3	84,6	89,1	104,4
Производство электрического оборудования	78,3	141,8	187,6	84,7
Производство мебели	87,0	95,1	93,4	87,5
Ремонт и монтаж машин и оборудования	76,5	65,4	118,7	118,5
Обеспечение электрической энергией, газом и паром; кондиционирование воздуха	97,4	94,2	112,3	100,1
Водоснабжение; водоотведение, организация сбора и утилизации отходов, деятельность по ликвидации загрязнений	107,2	115,0	109,6	95,5

ДОБЫЧА ПОЛЕЗНЫХ ИСКОПАЕМЫХ. Индекс производства в сентябре 2020г. в сравнении с соответствующим месяцем предыдущего года составил 81,0%, в январе-сентябре 2020г. - 93,0% (в январе-сентябре 2019г. - 104,1%).

Индексы производства по виду деятельности «Добыча полезных ископаемых»

В процентах

	2019		2020	
	к соответствующему периоду предыдущего года	к предыдущему периоду	к соответствующему периоду предыдущего года	к предыдущему периоду
Январь	102,8	95,7	101,2	98,1
Февраль	105,1	92,6	106,6	97,2
Март	104,4	110,1	103,1	107,5
I квартал	104,1	х	103,3	х
Апрель	102,1	96,2	110,1	102,6
Май	102,7	103,9	85,7	80,9
Июнь	106,9	99,1	84,7	96,2
I полугодие	104,0	х	98,5	х
Июль	104,9	105,2	81,7	101,5
Август	103,8	99,3	84,1	101,8
Сентябрь	104,2	97,9	81,0	94,1
Январь-сентябрь	104,1	х	93,0	х
Октябрь	102,4	103,6		
Ноябрь	99,0	92,7		
Декабрь	98,2	103,5		
Год	103,0	х		

Динамика производства по виду деятельности «Добыча полезных ископаемых»

В процентах к предыдущему месяцу

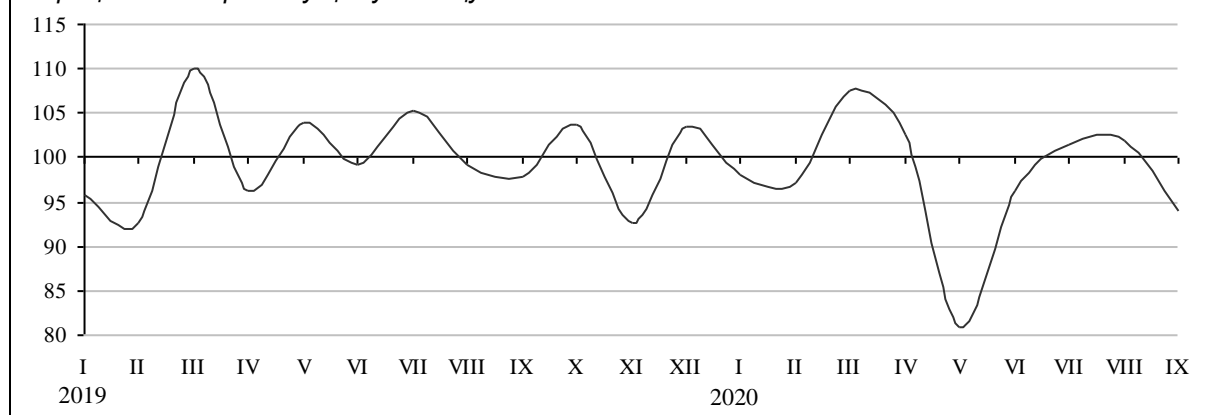

Объем отгруженных товаров собственного производства, выполненных работ и услуг собственными силами по добыче полезных ископаемых

В действовавших ценах

	Январь-сентябрь 2020		Сентябрь 2020		
	млн руб	в % к январю-сентябрю 2019	млн руб	в % к сентябрю 2019	в % к августу 2020
Добыча полезных ископаемых	212306,5	68,2	24939,6	73,2	93,2
Добыча сырой нефти и природного газа	156430,3	61,7	19978,8	73,6	96,2
Добыча прочих полезных ископаемых	624,0	161,5	101,8	166,3	85,4
Предоставление услуг в области добычи полезных ископаемых	36272,9	115,2	3115,8	81,0	82,4

Добыча отдельных видов полезных ископаемых

	Январь- сентябрь 2020	Январь-сентябрь 2020 в % к январю- сентябрю 2019	Сентябрь 2020	Сентябрь 2020 в % к	
				сентябрю 2019	августу 2020
Добыча угля		103,7		69,2	80,8
Каменный уголь, млн т	к	103,7	к	61,2	69,8
Добыча сырой нефти и природного газа		90,8		82,1	96,5
Нефть обезвоженная, обессоленная и стабилизированная, включая газовый конденсат, млн т	9,9	90,3	1,0	81,4	96,6
Газ природный и попутный, млрд м ³	2,6	98,1	0,3	94,1	95,9
Добыча прочих полезных ископаемых		97,8		140,3	86,7
Пески природные, млн м ³	3,3	84,7	0,1	94,2	57,7
Гранулы, крошка и порошок; галька, гравий, млн м ³	0,8	107,2	0,1	164,9	102,4

ОБРАБАТЫВАЮЩИЕ ПРОИЗВОДСТВА. Индекс производства по виду деятельности «Обрабатывающие производства» в сентябре 2020г. в сравнении с соответствующим месяцем предыдущего года составил 97,8%, в январе-сентябре 2020г. - 95,7% (в январе-сентябре 2019г. - 101,4%).

Индексы производства по виду деятельности «Обрабатывающие производства»

В процентах

	2019		2020	
	к соответствующему периоду предыдущего года	к предыдущему периоду	к соответствующему периоду предыдущего года	к предыдущему периоду
Январь	102,6	92,3	94,4	100,6
Февраль	101,3	92,8	100,3	110,5
Март	98,5	109,0	101,3	114,2
I квартал	100,9	х	99,0	х
Апрель	103,7	101,7	92,6	91,3
Май	108,8	86,3	96,2	107,1
Июнь	85,5	96,5	98,5	118,0
I полугодие	99,8	х	97,4	х
Июль	104,0	121,8	95,1	129,4
Август	108,4	105,0	79,2	90,3
Сентябрь	101,7	88,5	97,8	107,6
Январь-сентябрь	101,4	х	95,7	х
Октябрь	101,0	97,6		
Ноябрь	97,9	103,6		
Декабрь	93,2	102,5		
Год	100,9	х		

Объем отгруженных товаров собственного производства, выполненных работ и услуг собственными силами по обрабатывающим производствам

В действовавших ценах

	Январь-сентябрь 2020		Сентябрь 2020		
	млн руб	в % к январю- сентябрю 2019	млн руб	в % к сентябрю 2019	в % к августу 2020
Обрабатывающие производства	136630,4	87,7	16627,2	96,4	99,1
Производство пищевых продуктов	5962,2	101,9	641,7	98,3	96,8
Производство напитков	1290,4	103,9	138,8	99,0	102,8
Производство текстильных изделий	2316,2	94,1	326,3	111,3	104,8
Производство одежды	309,6	102,3	36,1	98,8	97,6
Производство кожи, изделий из кожи	42,4	99,9	4,8	109,0	100,0
Обработка древесины и производство изделий из дерева и пробки, кроме мебели	23757,2	105,1	2773,2	113,7	99,3
Производство бумаги и бумажных изделий	42233,9	93,8	5035,8	100,7	125,8
Деятельность полиграфическая	231,7	108,0	28,0	110,0	94,4
Производство химических веществ и химических продуктов	1024,3	98,6	105,3	100,2	104,3
Производство резиновых и пластмассовых изделий	2807,5	100,2	404,2	118,4	92,4
Производство прочей неметаллической минеральной продукции	1215,1	90,6	138,9	79,8	87,1
Производство мебели	34,9	81,5	2,0	42,7	99,5
Ремонт и монтаж машин и оборудования	4430,0	79,9	525,0	68,6	118,0

Производство отдельных видов продукции обрабатывающих производств

	Январь-сентябрь 2020	Январь-сентябрь 2020 в % к январю-сентябрю 2019	Сентябрь 2020	Сентябрь 2020 в % к	
				сентябрю 2019	августу 2020
Мясо крупного рогатого скота, свинина, баранина, конина, оленина парные, остывшие или охлажденные, т	5199,8	117,1	612,9	130,4	121,6
Оленина замороженная, т	195,4	167,1	10,7	239	150,4
Мясо и субпродукты пищевые домашней птицы, тыс т	12,9	104,9	1,3	98,2	89,2
Изделия колбасные, тыс т	3,7	93,8	0,4	85,7	90,4
Рыба переработанная и консервированная, ракообразные и моллюски, т	362,9	97,1	47,8	94,7	112,8
Молоко, кроме сырого, тыс т	12,3	105,5	1,3	102,3	103,8
Масло сливочное, т	584,3	95,6	61,4	91,1	86,7
Сыры, продукты сырные и творог, т	1080,8	102,9	107,9	90,3	78,4
Продукты кисломолочные (кроме творога и продуктов из творога), тыс т	2,9	98,7	0,3	98,7	102,8
Изделия хлебобулочные недлительного хранения, тыс т	21,0	94,5	2,3	93,7	100,1
Изделия хлебобулочные специализированные, в том числе диетические, а также обогащенные микронутриентами, т	194,2	69,3	22,1	79,2	109,7
Кондитерские изделия, т	1775,4	96,7	192,2	106,0	104,1
Воды минеральные природные питьевые и воды питьевые, млн полулитров	44,6	104,8	4,0	91,9	99,2
Спецодежда, тыс шт	111,1	107,2	14,5	124,3	131,5
Лесоматериалы продольно распиленные или расколотые, разделенные на слои или лущеные, толщиной более 6 мм, тыс м ³	942,6	102,6	100,7	104,6	87,5
Блоки оконные пластмассовые, тыс м ²	14,6	64,2	2,2	73,2	93,3
Блоки дверные пластмассовые и пороги для них, тыс м ²	1,7	69,6	0,2	71,1	77,7
Блоки и прочие изделия сборные строительные для зданий и сооружений из цемента, бетона или искусственного камня, тыс м ³	28,9	69,8	3,8	106,1	99,7

Темпы роста (снижения) выпуска отдельных видов продукции обрабатывающих производств

	Январь-сентябрь 2020 в % к январю-сентябрю 2019	Сентябрь 2020 в % к	
		сентябрю 2019	августу 2020
Пиво, кроме отходов пивоварения	94,7	86,2	90,6
Материалы нетканые	105,6	112,8	92,5
Обувь	95,8	88,6	114,6
Фанера	100,5	94,8	95,8
Плиты древесностружечные и аналогичные плиты из древесины и других одревесневших материалов	90,2	97,1	98,5
Плиты древесноволокнистые из древесины или других одревесневших материалов	86,9	90,0	90,3
Целлюлоза древесная и целлюлоза из прочих волокнистых материалов	104,1	107,4	182,0
Бумага и картон	93,9	97,6	132,0
Бензин автомобильный	91,2	98,3	65,4
Топливо дизельное	86,2	115,7	71,2
Нефть, поступившая на переработку	84,8	103,3	65,0
Мазут топочный	126,5	64р	77р
Пропан и бутан сжиженные	90,3	88,4	100,6
Конденсат газовый стабильный	96,6	110,7	101,8
Углеводороды газообразные, кроме природного газа	96,9	101,6	98,4
Углерод технический	76,9	94,6	98,4
Линолеум и твердые неполимерные материалы для покрытия пола	106,0	129,6	86,5
Кирпич керамический неогнеупорный строительный	62,4	82,1	92,0

ОБЕСПЕЧЕНИЕ ЭЛЕКТРИЧЕСКОЙ ЭНЕРГИЕЙ, ГАЗОМ И ПАРОМ; КОНДИЦИОНИРОВАНИЕ ВОЗДУХА. Индекс производства по виду деятельности «Обеспечение электрической энергией, газом и паром; кондиционирование воздуха» в сентябре 2020г. в сравнении с соответствующим месяцем предыдущего года составил 94,2%, в январе-сентябре 2020г. - 97,4% (в январе-сентябре 2019г. - 100,1%).

Индексы производства по виду деятельности «Обеспечение электрической энергией, газом и паром; кондиционирование воздуха»

В процентах

	2019		2020	
	к соответствующему периоду предыдущего года	к предыдущему периоду	к соответствующему периоду предыдущего года	к предыдущему периоду
Январь	107,3	105,3	93,9	103,6
Февраль	101,7	88,4	100,8	93,6
Март	95,1	100,1	97,5	100,0
I квартал	101,3	х	95,4	х
Апрель	101,6	91,0	103,7	95,3
Май	97,8	87,1	102,6	86,5
Июнь	88,8	85,4	101,0	84,1
I полугодие	99,1	х	98,6	х
Июль	103,0	99,1	95,2	96,7
Август	101,3	101,7	95,4	100,1
Сентябрь	103,4	113,2	94,2	112,3
Январь-сентябрь	100,1	х	97,4	х
Октябрь	97,4	116,3		
Ноябрь	99,7	108,3		
Декабрь	96,4	106,4		
Год	99,5	х		

Объем отгруженных товаров собственного производства, выполненных работ и услуг собственными силами по обеспечению электрической энергией, газом и паром; кондиционированием воздуха

В действовавших ценах

	Январь-сентябрь 2020		Сентябрь 2020		
	млн руб	в % к январю-сентябрю 2019	млн руб	в % к сентябрю 2019	в % к августу 2020
Обеспечение электрической энергией, газом и паром; кондиционирование воздуха	30709,6	98,4	3089,6	99,4	119,5
Производство, передача и распределение электроэнергии	18269,1	97,5	1906,9	97,4	110,5
Производство и распределение газообразного топлива	942,7	95,5	83,1	86,0	109,1
Производство, передача и распределение пара и горячей воды; кондиционирование воздуха	11497,7	100,1	1099,7	104,5	140,6

Производство электро- и теплоэнергии

	Январь-сентябрь 2020	Январь-сентябрь 2020 в % к январю-сентябрю 2019	Сентябрь 2020	Сентябрь 2020 в % к	
				сентябрю 2019	августу 2020
Электроэнергия, млрд кВт.ч	7,4	95,1	0,7	91,8	103,3
Пар и горячая вода, млн Гкал	15,7	102,2	1,5	101,3	135,8
Энергия тепловая, отпущенная электростанциями	4,5	96,4	0,4	97,9	170,9
Энергия тепловая, отпущенная котельными	11,1	105,0	1,0	102,9	125,3

ВОДОСНАБЖЕНИЕ; ВОДООТВЕДЕНИЕ, ОРГАНИЗАЦИЯ СБОРА И УТИЛИЗАЦИИ ОТХОДОВ, ДЕЯТЕЛЬНОСТЬ ПО ЛИКВИДАЦИИ ЗАГРЯЗНЕНИЙ. Индекс производства по виду деятельности «Водоснабжение; водоотведение, организация сбора и утилизации отходов, деятельность по ликвидации загрязнений» в сентябре 2020г. в сравнении с соответствующим месяцем предыдущего года составил 115,0%, в январе-сентябре 2020г. - 107,2% (в январе-сентябре 2019г. - 95,5%).

**Индексы производства по виду деятельности
«Водоснабжение; водоотведение, организация сбора
и утилизации отходов, деятельность по ликвидации загрязнений»**

В процентах

	2019		2020	
	к соответствующему периоду предыдущего года	к предыдущему периоду	к соответствующему периоду предыдущего года	к предыдущему периоду
Январь	94,9	92,5	108,6	93,7
Февраль	97,7	110,4	97,3	112,9
Март	93,4	101,0	104,5	97,0
I квартал	95,3	х	108,3	х
Апрель	94,7	108,9	101,5	102,2
Май	96,1	100,1	110,7	106,9
Июнь	94,4	97,6	103,1	91,7
I полугодие	95,2	х	107,5	х
Июль	95,5	92,5	107,9	96,5
Август	97,3	102,0	97,6	90,0
Сентябрь	94,9	97,5	115,0	109,6
Январь-сентябрь	95,5	х	107,2	х
Октябрь	98,6	107,4		
Ноябрь	105,0	98,6		
Декабрь	103,7	97,0		
Год	97,2	х		

Объем отгруженных товаров собственного производства, выполненных работ и услуг собственными силами по водоснабжению; водоотведению, организации сбора и утилизации отходов, деятельности по ликвидации загрязнений

В действовавших ценах

	Январь-сентябрь 2020		Сентябрь 2020		
	млн руб	в % к январю-сентябрю 2019	млн руб	в % к сентябрю 2019	в % к августу 2020
Водоснабжение; водоотведение, организация сбора и утилизации отходов, деятельность по ликвидации загрязнений	6388,6	119,2	759,9	127,7	108,7
Забор, очистка и распределение воды	2363,9	109,7	294,9	124,2	125,5
Сбор и обработка сточных вод	1343,4	99,8	148,1	108,7	101,4
Сбор, обработка и утилизация отходов; обработка вторичного сырья	2555,1	148,4	311,2	151,6	99,5

3. Сельское и лесное хозяйство

РАСТЕНИЕВОДСТВО. К началу октября 2020г. сельскохозяйственными организациями картофеля убран с площади 105 гектаров (98% площади посевов), овощи открытого грунта - с 1 гектара (30%). Картофеля накопано 1,8 тысячи тонн, что на 22,4% меньше, чем год назад. Валовой сбор овощей открытого грунта составил 4 тонны. Главной причиной сокращения валовых сборов картофеля и овощей открытого грунта стало значительное уменьшение посевных площадей. За январь-сентябрь 2020г. сельскохозяйственными организациями собрано 9,9 тысячи тонн овощей защищенного грунта, что в 5 раз больше соответствующего периода 2019 года.

Уборка урожая сельхозорганизациями на 1 октября

	2020	Справочно 2019
Убрано картофеля, га	105	164
в % к посевной площади	98	73
Накопано картофеля, ц	1,8	2,3
с 1 га, ц	173	143
Убрано овощей открытого грунта, га	1	8
в % к посевной площади	30	35
Собрано овощей открытого грунта, ц	4	55
с 1 га, ц	37	65

ЖИВОТНОВОДСТВО. Численность крупного рогатого скота в хозяйствах всех категорий, по расчетам, на начало октября 2020г. составила 31,7 тысячи голов (в том числе коров - 13,8 тысячи), свиней - 40,6 тысячи, овец и коз - 10,4 тысячи, птицы - 1661,0 тысячи голов.

Динамика поголовья скота и птицы в хозяйствах всех категорий

На начало месяца; в процентах к соответствующей дате

	Крупный рогатый скот		В том числе коровы		Свиньи		Птица	
	предыдущего года	предыдущего месяца	предыдущего года	предыдущего месяца	предыдущего года	предыдущего месяца	предыдущего года	предыдущего месяца
2019								
Январь	95,9	95,1	99,2	100,8	93,7	99,4	95,6	100,3
Февраль	95,8	96,6	98,6	99,2	94,9	99,4	101,7	102,9
Март	96,4	100,4	99,4	101,3	96,1	102,1	98,9	93,8
Апрель	95,9	101,0	99,0	99,7	98,4	102,0	97,2	96,3
Май	93,7	100,3	98,1	99,4	99,7	99,8	96,2	101,3
Июнь	94,4	101,9	97,7	99,8	102,7	101,8	105,8	106,1
Июль	95,0	100,7	97,3	100,3	101,6	100,7	106,2	97,2
Август	95,6	100,0	98,1	100,1	101,7	99,9	101,1	95,7
Сентябрь	95,7	99,7	97,9	99,5	106,5	104,4	97,8	102,6
Октябрь	94,5	98,1	98,6	100,6	108,0	99,9	106,0	106,9
Ноябрь	95,2	99,0	98,3	98,1	109,5	97,8	100,2	94,2
Декабрь	95,0	98,2	97,7	98,7	107,4	100,2	102,8	101,9
2020								
Январь	94,6	94,7	95,2	98,2	106,6	98,6	105,5	103,0
Февраль	94,7	95,3	96,4	99,9	109,7	102,1	90,7	97,7
Март	94,9	100,3	96,5	101,4	107,8	100,4	96,1	99,3
Апрель	94,4	100,5	95,9	99,1	105,0	99,3	105,0	105,3
Май	96,4	102,4	97,6	101,2	105,0	99,8	117,2	113,1
Июнь	96,2	101,7	97,9	100,1	105,2	102,1	92,1	83,4
Июль	96,4	100,9	97,8	100,3	102,5	98,1	94,4	99,7
Август	97,4	101,1	99,0	101,3	103,3	100,7	105,6	107,0
Сентябрь	97,1	99,4	99,0	99,6	99,9	101,0	101,5	98,7
Октябрь	97,6	98,6	96,7	98,2	98,3	98,3	96,4	101,5

В сельскохозяйственных организациях на начало октября 2020г. по сравнению с соответствующей датой 2019г. численность крупного рогатого скота снизилась на 2,8%, коров - на 4,7%, свиней - на 0,7%, птицы - 4,0%.

За январь-сентябрь 2020г. в хозяйствах всех категорий, по расчетам, произведено скота и птицы на убой (в живом весе) 25,1 тысячи тонн, молока - 42,3 тысячи тонн, яиц - 93,2 миллиона штук.

Производство продукции животноводства в хозяйствах всех категорий

	Январь-сентябрь 2020		Сентябрь 2020			Справочно январь-сентябрь 2019 в % к январю-сентябрю 2018
	тыс т	в % к январю-сентябрю 2019	тыс т	в % к сентябрю 2019	в % к августу 2020	
Скот и птица на убой (в живом весе)	25,1	100,3	2,8	103,2	101,4	101,8
Молоко	42,3	98,7	4,9	99,1	90,6	101,9
Яйца, млн шт	93,2	105,3	10,5	106,8	93,7	91,5



В сельскохозяйственных организациях в январе-сентябре 2020г. по сравнению с соответствующим периодом 2019г. производство скота и птицы на убой (в живом весе) увеличилось на 1,0%, яиц - на 5,6%. Производство молока уменьшилось на 1,7%.

Производство продукции животноводства в сельскохозяйственных организациях

	Январь-сентябрь 2020			Сентябрь 2020			Справочно январь-сентябрь 2019 в % к	
	тыс т	в % к январю-сентябрю 2019	в % к итогу	тыс т	в % к сентябрю 2019	в % к августу 2020	январю-сентябрю 2018	итогу
Скот и птица на убой (в живом весе)	23,1	101,0	100	2,6	104,0	100,7	103,0	100
из них:								
крупный рогатый скот	0,9	71,8	4	0,2	106,9	221	115,0	5
свиньи	5,8	99,0	25	0,8	121,6	117,3	97,2	26
птица	16,1	103,9	70	1,7	97,3	90,4	104,6	68
другие виды	0,3	115,7	1	-	-	-	108,3	1
Молоко	29,3	98,3	х	3,0	98,2	90,5	104,6	х
Яйца, млн шт	89,2	105,6	х	10,0	106,7	94,1	91,6	х

За январь-сентябрь 2020г. по сравнению с соответствующим периодом предыдущего года в структуре производства скота и птицы на убой (в живом весе) сельскохозяйственными организациями увеличилась доля мяса птицы, уменьшилась доля мяса крупного рогатого скота и свиней. Удельный вес мяса других видов скота не изменился.

Надой молока на одну корову в сельскохозяйственных организациях (без микропредприятий) в январе-сентябре 2020г. снизился к соответствующему периоду прошлого года на 0,7% и составил 3641 килограмм, яйценоскость курицы-несушки выросла на 2,5% до 238 штук яиц.

РЕАЛИЗАЦИЯ ПРОДУКЦИИ. В январе-сентябре 2020г. по сравнению с соответствующим периодом 2019г. возросла реализация сельхозорганизациями овощей, скота и птицы, яиц, сократилась продажа картофеля и молока.

Объем реализации продукции сельскохозяйственными организациями

	Январь-сентябрь 2020		Сентябрь 2020			Справочно январь-сентябрь 2019 в % к январю-сентябрю 2018
	тыс т	в % к январю-сентябрю 2019	тыс т	в % к сентябрю 2019	в % к августу 2020	
Овощи	10,6	577	1,3	459	171,5	76,4
Картофель	0,6	63,7	0,0	30,8	226р.	298
Скот и птица (в живом весе)	21,9	105,6	2,1	88,5	78,0	92,5
Молоко	27,5	95,1	2,8	95,1	91,6	104,2
Яйца, млн шт	77,8	105,1	10,2	111,7	125,7	87,5

Лесозаготовки

В январе-сентябре 2020г. организациями (без субъектов малого предпринимательства) по виду деятельности «Лесозаготовки» было отгружено продукции собственного производства, выполнено работ и услуг собственными силами на сумму 4699,7 миллиона рублей.

Производство отдельных видов продукции по виду деятельности «Лесозаготовки»

	Январь-сентябрь 2020		Сентябрь 2020		
	тыс плотн м ³	в % к январю-сентябрю 2019	тыс плотн м ³	в % к сентябрю 2019	в % к августу 2020
Лесоматериалы необработанные	5266,0	103,2	530,1	94,0	78,6
Лесоматериалы хвойных пород	3071,9	110,9	301,8	99,1	77,0
Лесоматериалы лиственных пород	2053,1	94,5	215,9	90,4	83,3
Древесина топливная	141,0	88,9	12,4	61,0	53,2

4. Строительство

СТРОИТЕЛЬНАЯ ДЕЯТЕЛЬНОСТЬ. Объем работ, выполненных по виду деятельности «Строительство», в сентябре 2020г. составил 3,3 миллиарда рублей, или 107,6% в сопоставимых ценах к сентябрю предыдущего года, в январе-сентябре 2020г. - 27,6 миллиарда рублей, на 16,5% больше, чем в соответствующем периоде предыдущего года.

Динамика объема работ, выполненных по виду деятельности «Строительство»

	2019			2020		
	млн руб	в % к соответствующему периоду предыдущего года ¹⁾	в % к предыдущему периоду ¹⁾	млн руб	в % к соответствующему периоду предыдущего года ¹⁾	в % к предыдущему периоду ¹⁾
Январь	1308,4	73,5	16,9	1179,0	91,1	35,8
Февраль	1734,4	53,1	131,4	2392,9	140,8	203,6
Март	2040,3	49,2	117,6	2541,7	126,7	105,7
I квартал	5083,0	55,3	32,0	6113,6	122,2	75,7
Апрель	2176,1	47,5	106,8	2635,3	123,4	103,8
Май	2567,5	54,6	118,7	2597,4	102,7	98,3
Июнь	3431,2	80,2	134,3	4316,4	127,6	166,5
II квартал	8174,8	60,3	161,7	9549,1	118,7	156,1
I полугодие	13257,8	58,3	x	15662,7	119,9	x
Июль	3906,2	115,7	114,3	4358,8	113,0	100,8
Август	3741,2	103,3	96,2	4246,8 ²⁾	114,4 ²⁾	97,2 ²⁾
Сентябрь	3124,1	79,0	83,6	3338,0	107,6	78,6
III квартал	10771,6	98,3	133,3	11943,6	111,9	124,8
Январь-сентябрь	24029,3	71,4	x	27606,3	116,5	x
Октябрь	2655,8	85,3	85,3			
Ноябрь	1825,7	38,2	69,0			
Декабрь	3648,5	48,2	200,6			
IV квартал	8130,0	52,6	76,2			
Год	32159,3	65,4	x			

¹⁾ В сопоставимых ценах.

²⁾ Данные изменены за счет уточнения респондентами ранее предоставленной оперативной информации.



Динамика общего объема заключенных договоров строительного подряда и прочих заказов (контрактов)

По организациям со средней численностью работников свыше 15 человек
(без субъектов малого предпринимательства)

	2019		2020	
	Объем заключенных договоров строительного подряда и прочих заказов (контрактов), (в фактически действовавших ценах), млрд руб	Обеспеченность строительных организаций договорами и прочими заказами (контрактами) ¹⁾ , мес	Объем заключенных договоров строительного подряда и прочих заказов (контрактов), (в фактически действовавших ценах), млрд руб	Обеспеченность строительных организаций договорами и прочими заказами (контрактами) ¹⁾ , мес
Январь	3,3	4,8	4,9	7,6
Февраль	2,6	2,8	5,1	3,3
Март	3,2	1,2	5,0	2,8
Апрель	3,2	2,8	8,7	6,7
Май	4,0	3,0	8,6	5,0
Июнь	4,3	2,6	8,4	3,4
Июль	3,8	2,0	8,4	3,1
Август	5,4	2,8	8,3	4,0
Сентябрь	5,1	3,8	8,7	4,6
Октябрь	5,0	3,7		
Ноябрь	5,4	5,0		
Декабрь	4,9	3,0		

¹⁾ Рассчитан как отношение объема заказов (контрактов) на последующие периоды (на конец отчетного месяца) к объему выполненных работ и услуг за отчетный месяц.

Инвестиции в основной капитал, направленные на строительство объектов, предусмотренных федеральной адресной инвестиционной программой, за январь-сентябрь 2020г.¹⁾

Миллионов рублей

Федеральные адресные инвестиционные программы	Лимит бюджетных ассигнований из федерального бюджета	Фактически профинансировано из федерального бюджета	Фактически использовано инвестиций за счет всех источников финансирования	Техническая готовность, %
<i>Объекты, мероприятия (укрупненные инвестиционные проекты), не включенные в долгосрочные (федеральные) целевые программы</i>				
Техпереворужение АМСГ II разряда Ухта, аэропорт Ухта, п.Дальний				
- техпереворужение	10,0	10,0	-	x
Техпереворужение АМСГ II разряда Усинск, аэропорт Усинск, г.Усинск				
- техпереворужение	14,0	14,0	-	x
ГБУЗ Республики Коми 'Республиканская инфекционная больница'				
- строительство	285,4	0,6	32,6	2,4
Реконструкция главного учебного корпуса ФГБОУ ВО «Сыктывкарский государственный университет им. П.Сорокина»				
- проектно-изыскательские работы	12,5	12,5	12,5	x

¹⁾ В соответствии с перечнем строек и объектов для федеральных государственных нужд, финансируемых за счет государственных капитальных вложений, предусмотренных на реализацию федеральной адресной инвестиционной программы.

ЖИЛИЩНОЕ СТРОИТЕЛЬСТВО. За январь-сентябрь 2020г. в республике введено 1622 квартиры (в январе-сентябре 2019г. - 1421 квартира). Общая площадь введенного жилья составила 105,5 тысячи квадратных метров.

Динамика ввода в действие жилых домов

	2019				2020 ¹⁾			
	Тыс м ² общ. пл		В % к соответствующему периоду предыдущего года	В % к предыдущему периоду	Тыс м ² общ. пл		В % к соответствующему периоду предыдущего года	В % к предыдущему периоду
всего	в том числе без учета жилых домов на садовых участках	всего			в том числе без учета жилых домов на садовых участках			
Январь	6,5	6,5	57,4	20,9	7,4	6,5	101,1	16,5
Февраль	21,8	21,8	121,5	336	9,2	7,8	36,1	120,0
Март	21,4	21,4	159,3	98,3	13,6	12,9	60,5	164,7
I квартал	49,6	49,6	116,4	51,8	30,2	27,3	55,1	22,3
Апрель	12,2	12,2	21,5	57,2	17,4	17,3	141,4	133,9
Май	12,4	12,4	71,3	101,6	3,7	3,7	30,1	21,6
Июнь	8,3	8,3	41,8	66,5	7,3	6,5	78,1	172,7
II квартал	33,0	33,0	34,9	66,4	28,4	27,5	83,5	100,7
I полугодие	82,6	82,6	60,3	x	58,7	54,8	66,4	x
Июль	11,2	11,2	46,1	135,5	10,7	9,5	84,8	147,2
Август	6,9	6,9	29,6	61,7	24,5	22,0	318	231
Сентябрь	12,6	12,6	127,7	182,5	11,7	10,7	84,4	48,5
III квартал	30,8	30,8	53,4	93,3	46,9	42,2	137,1	153,2
Январь-сентябрь	113,3	113,3	58,3	x	105,5	97,0	85,6	x
Октябрь	14,7	14,7	43,0	116,4				
Ноябрь	68,3	68,3	224	465				
Декабрь ¹⁾	40,3	39,6	127,8	58,0				
IV квартал ¹⁾	123,3	122,6	128,1	399				
Год ¹⁾	236,7	235,9	81,3	x				

¹⁾ Данные приведены с учетом жилых домов, построенных населением на земельных участках, предназначенных для ведения садоводства. Ранее, до августа 2019г., такие дома не учитывались. Изменения связаны с тем, что в полном объеме начали действовать нормы Федерального закона от 29.07.2017 №217-ФЗ «О ведении гражданами садоводства и огородничества для собственных нужд и о внесении изменений в отдельные законодательные акты Российской Федерации».

В целях обеспечения сопоставимости с предыдущими периодами относительные показатели рассчитаны без учета жилых домов, построенных на земельных участках, предназначенных для ведения садоводства.



Населением построено 68,4 тысячи квадратных метров общей площади жилых помещений, из них 8,5 тысячи квадратных метров общей площади жилья - на земельных участках, предназначенных для ведения садоводства.

Средняя фактическая стоимость строительства жилых домов ¹⁾

	2019	2020
	Рублей за 1 квадратный метр общ. пл	
I квартал	27444	30635
I полугодие	35259	33239
Январь-сентябрь	42624	68079
Год	41211	

¹⁾ Дома квартирного типа без пристроек, надстроек и встроенных помещений (без индивидуальных жилых домов, построенных населением за счет собственных и заемных средств).

5. Автомобильный транспорт

ГРУЗОВЫЕ ПЕРЕВОЗКИ. За январь-сентябрь 2020г. грузооборот автомобильного транспорта организаций со средней численностью свыше 15 человек, не относящихся к субъектам малого предпринимательства, по сравнению с январем-сентябрем 2019г. возрос на 37,0%, перевозки грузов - на 13,6%.

Грузооборот и перевозки грузов автомобильным транспортом

По организациям со средней численностью работников свыше 15 человек (кроме субъектов малого предпринимательства)

	Январь-сентябрь 2020		Сентябрь 2020		Справочно январь-сентябрь 2019 в % к январю-сентябрю 2018
	всего	в % к январю-сентябрю 2019	всего	в % к сентябрю 2019	
Грузооборот, млн т.км	686,3	137,0	75,2	108,7	124,4
из него на коммерческой основе	294,0	135,9	29,4	102,1	143,2
Перевозки грузов, тыс т	17200,6	113,6	1800,7	97,2	101,1
из него на коммерческой основе	2183,2	89,9	188,7	60,2	125,8

Динамика грузооборота и перевозок грузов автомобильным транспортом

По организациям со средней численностью работников свыше 15 человек (кроме субъектов малого предпринимательства); за год - по организациям (без микропредприятий) и индивидуальным предпринимателям

	Грузооборот			Перевезено грузов		
	млн т.км	в % к соответствующему периоду предыдущего года	в % к предыдущему периоду	тыс т	в % к соответствующему периоду предыдущего года	в % к предыдущему периоду
2019						
Январь	53,7	84,8	99,3	1729,5	102,9	108,2
Февраль	59,8	89,2	111,3	1820,9	114,0	105,3
Март	70,8	85,4	118,4	1979,9	102,1	108,7
I квартал	184,4	86,4	125,4	5530,3	106,0	120,9
Апрель	58,4	97,9	82,5	1579,9	82,9	79,8
Май	30,3	79,0	51,8	1382,6	81,3	87,5
Июнь	48,0	66,1	158,8	1606,8	96,2	116,2
II квартал	136,7	80,1	74,2	4569,3	86,6	82,6
I полугодие	321,1	83,6	x	10099,6	96,3	x
Июль	54,6	90,5	113,8	1560,9	90,7	97,1
Август	56,2	86,2	102,8	1627,0	89,6	104,2
Сентябрь	69,2	115,0	123,1	1853,2	120,6	113,9
III квартал	180,0	96,9	131,6	5041,0	99,4	110,3
Январь-сентябрь	501,0	88,0	x	15140,6	97,3	x
Октябрь	70,1	156,4	101,4	1697,5	110,3	91,6
Ноябрь	62,4	129,8	89,0	1857,9	129,2	109,5
Декабрь	91,1	168,5	146,0	1991,2	124,5	107,2
IV квартал	223,6	152,2	124,3	5546,6	121,2	110,0
Год	1331,1	96,3	x	31047,5	100,1	x
2020						
Январь	89,1	165,9	97,8	1938,0	112,1	97,3
Февраль	97,5	163,0	109,4	2239,9	123,0	115,6
Март	98,2	138,6	100,7	2314,3	116,9	103,3
I квартал	284,8	154,5	127,4	6492,2	117,4	117,0
Апрель	65,2	111,5	66,4	1841,3	116,5	79,6
Май	62,3	206	95,6	1679,4	121,5	91,2
Июнь	68,7	143,0	110,2	1834,9	114,2	109,3
II квартал	196,1	143,5	68,9	5355,7	117,2	82,5
I полугодие	481,0	149,8	x	11847,9	117,3	x
Июль	69,7	127,6	101,5	1771,1	113,5	96,5
Август ¹⁾	60,5	107,7	86,7	1780,9	109,5	100,6
Сентябрь	75,2	108,7	124,4	1800,7	97,2	101,1
III квартал	205,4	114,1	104,7	5352,7	106,2	99,9
Январь-сентябрь	686,3	137,0	x	17200,6	113,6	x

¹⁾ Данные изменены за счет уточнения респондентами ранее предоставленной оперативной информации.

ПАССАЖИРСКИЕ ПЕРЕВОЗКИ. Пассажирооборот автобусов общего пользования по маршрутам регулярных перевозок за январь-сентябрь 2020г. в сравнении с январем-сентябрем 2019г. снизился на 37,1%, перевозки пассажиров - на 31,4%.

Пассажирооборот и перевозки пассажиров автобусами по маршрутам регулярных перевозок

	Январь-сентябрь 2020		Сентябрь 2020			Справочно январь-сентябрь 2019 в % к январю-сентябрю 2018
	всего	в % к январю-сентябрю 2019	всего	в % к сентябрю 2019	в % к августу 2020	
Пассажирооборот, млн пасс. км	206,3	62,9	30,1	83,9	123,1	81,4
из него выполненный микропредприятиями и индивидуальными предпринимателями	134,4	63,2	18,9	86,9	125,8	83,8
Перевозки пассажиров, тыс чел	27849,8	68,6	4073,9	91,3	119,5	91,8
из них выполненные микропредприятиями и индивидуальными предпринимателями	17092,6	68,6	2321,0	86,7	125,3	94,2

Динамика пассажирооборота и перевозок пассажиров автобусами общего пользования по маршрутам регулярных перевозок

	Пассажирооборот			Перевозки пассажиров		
	млн пасс.км	в % к соответствующему периоду предыдущего года	в % к предыдущему периоду	тыс чел	в % к соответствующему периоду предыдущего года	в % к предыдущему периоду
2019						
Январь	36,0	84,0	88,9	4627,2	90,8	97,7
Февраль	38,4	97,3	106,7	4624,2	99,5	99,9
Март	40,6	95,7	105,8	4732,5	100,9	102,3
I квартал	114,9	92,2	88,7	13984,0	96,9	93,4
Апрель	37,7	86,7	92,9	4899,7	100,2	103,5
Май	35,8	83,5	95,0	4589,2	94,5	93,7
Июнь	34,5	77,9	96,3	4350,3	91,6	94,8
II квартал	108,1	82,7	94,1	13839,1	95,5	99,0
I полугодие	223,0	87,3	х	27823,1	96,2	х
Июль	33,8	70,3	98,1	4063,7	83,6	93,4
Август	35,1	73,7	103,6	4227,8	88,6	104,0
Сентябрь	35,9	69,7	102,4	4464,1	79,1	105,6
III квартал	104,9	71,2	97,0	12755,5	83,5	92,2
Январь-сентябрь	327,8	81,4	х	40578,6	91,8	х
Октябрь	40,4	82,6	112,5	4968,7	84,2	111,3
Ноябрь	38,6	96,2	95,5	4730,1	109,0	95,2
Декабрь	35,7	88,4	92,5	4549,8	96,1	96,2
IV квартал	114,8	88,6	109,5	14248,6	95,2	111,7
Год ¹⁾	482,8	85,3	х	55972,2	92,7	х

Окончание

	Пассажирооборот			Перевозки пассажиров		
	млн пасс.км	в % к соответствующему периоду предыдущего года	в % к предыдущему периоду	тыс чел	в % к соответствующему периоду предыдущего года	в % к предыдущему периоду
2020						
Январь	31,5	87,5	88,0	4064,3	87,8	89,3
Февраль	29,7	77,4	94,4	3803,6	82,3	93,6
Март	31,8	78,5	107,3	4122,8	87,1	108,4
I квартал	93,0	80,9	81,0	11990,7	85,7	84,2
Апрель	5,9	15,6	18,5	904,1	18,5	21,9
Май	11,3	31,4	191,1	1619,5	35,3	179,1
Июнь	18,6	53,9	165,2	2576,1	59,2	159,1
II квартал	35,8	33,1	38,5	5099,6	36,8	42,5
I полугодие	128,8	57,7	х	17090,3	61,4	х
Июль	23,0	67,9	123,4	3276,7	80,6	127,2
Август ²⁾	24,5	69,8	106,6	3409,0	80,6	104,0
Сентябрь	30,1	83,9	123,1	4073,9	91,3	119,5
III квартал	77,6	74,0	217	10759,6	84,4	211
Январь-сентябрь	206,3	62,9	х	27849,8	68,6	х

¹⁾ За год - с учетом автобусов, работающих по заказам.

²⁾ Данные изменены за счет уточнения респондентами ранее предоставленной оперативной информации.



III. РЫНКИ ТОВАРОВ И УСЛУГ

1. Розничная торговля

В сентябре 2020г. оборот розничной торговли составил 13,5 миллиарда рублей, что в сопоставимых ценах на 0,5% меньше, чем в сентябре 2019г., в январе-сентябре 2020г. - 121,1 миллиарда рублей, или 98,9% к уровню соответствующего периода предыдущего года.

Динамика оборота розничной торговли

	2019			2020		
	млн руб	в % к соответствующему периоду предыдущего года ¹⁾	в % к предыдущему периоду ¹⁾	млн руб	в % к соответствующему периоду предыдущего года ¹⁾	в % к предыдущему периоду ¹⁾
Январь	12639,6	100,0	75,8	13014,7	100,7	76,3
Февраль	12617,7	100,0	99,4	13008,2	100,5	99,3
Март	14166,8	100,2	111,9	14465,3	99,5	110,8
I квартал	39424,2	100,0	91,0	40488,3	100,2	91,2
Апрель	12945,2	100,2	91,1	11824,9	88,5	80,9
Май	13244,9	100,1	102,0	13116,6	95,9	110,6
Июнь	13231,5	100,0	100,0	13692,6	100,0	104,3
II квартал	39421,6	100,1	99,2	38634,1	94,8	93,8
I полугодие	78845,7	100,1	x	79122,4	97,5	x
Июль	13298,4	101,0	100,6	14356,4	104,1	104,8
Август	13459,5	99,7	101,6	14110,8	101,0	98,5
Сентябрь	13029,6	100,3	97,3	13547,4	99,5	95,8
III квартал	39787,4	100,3	101,4	42014,6	101,5	108,6
Январь-сентябрь	118633,1	100,2	x	121136,9	98,9	x
Октябрь	13397,5	99,8	102,5			
Ноябрь	13278,0	100,4	98,6			
Декабрь	16949,2	100,0	127,0			
IV квартал	43624,6	100,0	109,3			
Год	162257,8	100,1	x			

¹⁾ В сопоставимых ценах.



В сентябре 2020г. оборот розничной торговли полностью формировался в стационарной торговой сети организаций и индивидуальных предпринимателей, продажа товаров на ярмарках составляла 0,1%.

Реализация пищевых продуктов, включая напитки, и табачных изделий в сопоставимых ценах составила 6,8 миллиарда рублей, что в сопоставимых ценах меньше соответствующего месяца 2019г. на 0,6%. Оборот розничной торговли непродовольственными товарами составил 6,8 миллиарда рублей, снизившись в сопоставимой оценке относительно сентября 2019г. на 0,5%.

В структуре оборота розничной торговли удельный вес **пищевых продуктов, включая напитки, и табачных изделий** составил 49,9%, **непродовольственных товаров** - 50,1% (в сентябре 2019г. - 49,7% и 50,3% соответственно).

Динамика оборота розничной торговли пищевыми продуктами и непродовольственными товарами

	Пищевые продукты, включая напитки, и табачные изделия				Непродовольственные товары			
	млн руб	в % к			млн руб	в % к		
	общему объему оборота розничной торговли	соответствующему периоду предыдущего года ¹⁾	предыдущему периоду ¹⁾		общему объему оборота розничной торговли	соответствующему периоду предыдущего года ¹⁾	предыдущему периоду ¹⁾	
2019								
Январь	6228,9	49,3	98,1	78,6	6410,8	50,7	101,8	73,1
Февраль	6237,1	49,4	97,5	99,6	6380,6	50,6	102,4	99,3
Март	7022,9	49,6	99,7	112,3	7143,9	50,4	100,7	111,6
I квартал	19488,9	49,4	98,5	92,5	19935,3	50,6	101,6	89,7
Апрель	6465,8	49,9	100,2	91,8	6479,3	50,1	100,1	90,3
Май	6630,1	50,1	99,0	102,2	6614,8	49,9	101,1	101,9
Июнь	6551,0	49,5	100,1	99,2	6680,6	50,5	100,0	100,8
II квартал	19646,9	49,8	99,8	100,1	19774,7	50,2	100,4	98,3
I полугодие	39135,8	49,6	99,1	x	39709,9	50,4	101,0	x
Июль	6619,4	49,8	99,6	101,3	6678,9	50,2	102,4	99,8
Август	6586,6	48,9	99,3	100,6	6872,9	51,1	100,0	102,6
Сентябрь	6480,2	49,7	100,0	99,4	6549,3	50,3	100,6	95,3
III квартал	19686,2	49,5	99,7	101,7	20101,1	50,5	101,0	101,1
Январь-сентябрь	58822,0	49,6	99,3	x	59811,1	50,4	101,0	x
Октябрь	6508,6	48,6	99,8	100,1	6888,9	51,4	99,9	105,0
Ноябрь	6433,3	48,5	100,0	98,1	6844,7	51,5	100,8	99,1
Декабрь	7961,5	47,0	100,0	122,8	8987,7	53,0	100,0	131,1
IV квартал	20903,4	47,9	99,8	106,1	22721,2	52,1	100,2	112,4
Год	79725,5	49,1	99,4	x	82532,3	50,9	100,8	x
2020								
Январь	6321,2	48,6	100,1	78,8	6693,6	51,4	101,3	74,1
Февраль	6373,0	49,0	100,2	99,6	6635,2	51,0	100,9	98,9
Март	7192,0	49,7	100,3	112,5	7273,3	50,3	98,8	109,3
I квартал	19886,1	49,1	100,2	92,8	20602,1	50,9	100,3	89,8
Апрель	6116,7	51,7	91,5	83,8	5708,1	48,3	85,4	78,1
Май	6739,0	51,4	98,4	109,8	6377,7	48,6	93,4	111,4
Июнь	6915,6	50,5	101,9	102,8	6776,9	49,5	98,1	105,8
II квартал	19771,4	51,2	97,3	97,2	18862,7	48,8	92,4	90,6
I полугодие	39657,5	50,1	98,8	x	39464,9	49,9	96,3	x
Июль	7058,5	49,2	102,8	102,2	7298,0	50,8	105,5	107,4
Август	6972,4	49,4	101,8	99,7	7138,4	50,6	100,2	97,4
Сентябрь	6757,4	49,9	99,4	97,0	6790,0	50,1	99,5	94,7
III квартал	20788,3	49,5	101,3	105,9	21226,3	50,5	101,7	111,3
Январь-сентябрь	60445,7	49,9	99,6	x	60691,2	50,1	98,2	x

¹⁾ В сопоставимых ценах.

На конец сентября 2020г. товарные запасы в розничной сети организаций (без микропредприятий и индивидуальных предпринимателей) с основным видом деятельности «Торговля розничная, кроме торговли автотранспортными средствами и мотоциклами» оценивались в 9,9 миллиарда рублей, уровень товарных запасов составил 41 день торговли.

Изменение товарных запасов в организациях розничной торговли

На конец месяца

	2019		2020	
	товарные запасы, млн руб	уровень запасов ¹⁾ , дней торговли	товарные запасы, млн руб	уровень запасов ¹⁾ , дней торговли
Январь	8594,9	43	10130,8	46
Февраль	8493,2	39	10236,6	43
Март	8934,9	39	10160,6	41
Апрель	9049,9	43	10747,5	52
Май	8837,2	42	9741,0	43
Июнь	8827,5	42	9645,8	40
Июль	8727,7	41	9669,5	38
Август	8519,5	40	9726,8	38
Сентябрь	8881,0	43	9935,0	41
Октябрь	9181,4	43		
Ноябрь	9544,9	45		
Декабрь	9385,1	35		

¹⁾ Отношение остатка товара к однодневному объему продаж.

В организациях розничной торговли (с основным видом деятельности «Торговля розничная, кроме торговли автотранспортными средствами и мотоциклами», без субъектов малого предпринимательства) в сентябре 2020г. по сравнению с предыдущим месяцем отмечалось снижение продаж большинства пищевых продуктов и непродовольственных товаров. Особенно резко сократилась реализация писчебумажных и канцелярских товаров, свежего картофеля, мужской, женской и детской одежды, книг, сахара, нательного белья. В то же время значительно выросли продажи тканей, легковых автомобилей, строительных материалов.

Изменение продажи и запасов основных продуктов питания и непродовольственных товаров в организациях розничной торговли

Без субъектов малого предпринимательства; в сопоставимых ценах

	Продано в сентябре 2020 в % к августу 2020	Запасы на 1 октября 2020 в % к 1 сентября 2020	Обеспеченность запасами, в днях торговли	
			на 1 октября 2020	справочно на 1 сентября 2020
Мясо и мясные продукты	96,1	101,1	10	9
из них:				
мясо животных	94,9	98,4	9	8
мясо домашней птицы	98,5	113,7	5	4
продукты из мяса и мяса птицы	95,5	100,0	8	8
консервы из мяса и мяса птицы	95,4	99,2	47	45
Рыба, ракообразные и моллюски	101,9	100,0	31	31
из них консервы из рыбы и морепродуктов	101,5	97,4	63	66
Пищевые масла и жиры	100,8	95,5	13	14
из них:				
животные масла и жиры	99,6	102,6	8	8
растительные масла	108,6	83,9	22	28
маргариновая продукция	96,8	143,4	26	18
Молочные продукты	98,1	98,2	10	10
из них:				
молоко питьевое	100,6	107,7	4	4
молочные напитки	100,5	99,1	3	3
сыры жирные	96,4	99,8	13	12

Окончание

	Продано в сентябре 2020 в % к августу 2020	Запасы на 1 октября 2020 в % к 1 сентября 2020	Обеспеченность запасами, в днях торговли	
			на 1 октября 2020	справочно на 1 сентября 2020
Яйца	96,5	99,7	6	6
Сахар	74,2	88,5	12	10
Кондитерские изделия	101,7	102,3	27	26
Чай, кофе, какао	102,1	110,0	43	40
Соль	93,8	42,8	23	51
Мука	99,5	85,7	21	25
Крупа	96,7	94,1	21	22
Макаронные изделия	99,4	104,1	33	32
Хлеб и хлебобулочные изделия	99,5	106,6	3	3
Свежий картофель	62,0	111,2	7	4
Свежие овощи	89,8	101,2	5	5
Свежие фрукты	103,7	103,6	5	5
Безалкогольные напитки	94,3	90,6	21	22
Табачные изделия	98,9	105,2	24	22
Туалетное и хозяйственное мыло	96,1	102,8	87	81
Косметические и парфюмерные товары, кроме мыла	95,2	96,6	116	115
Мебель	103,1	109,5	133	126
Бытовые электротовары	94,5	101,2	74	70
Аудио- и видеотехника	91,7	113,8	86	69
Спортивное оборудование и спортивные товары	104,1	149,5	152	106
Компьютеры	85,4	110,5	44	34
Мобильные телефоны	89,4	105,8	59	50
Часы	84,6	103,6	54	44
Книги	71,7	103,9	88	60
Газеты и журналы	99,2	100,0	52	51
Писчебумажные и канцелярские товары	40,9	86,8	99	47
Ткани	239	92,0	343	892
Мужская, женская и детская одежда	66,9	116,3	100	58
Нательное белье	74,7	112,1	104	69
Чулочно-носочные изделия	95,8	111,5	129	111
Обувь	95,2	103,3	112	103
Строительные материалы	117,4	93,3	104	131
Лекарственные средства	109,7	104,8	34	36
Ювелирные изделия	81,7	83,2	198	195
Автомобили легковые ¹⁾	148,4	99,9	20	29
Бензины автомобильные ¹⁾	96,9	107,2	5	4
Дизельное топливо ¹⁾	96,6	68,4	3	4

¹⁾ С учетом данных по организациям других видов деятельности, осуществляющим розничную торговлю.

За девять месяцев 2020г. Управлением Федеральной службы по надзору в сфере защиты прав потребителей и благополучия человека по Республике Коми в ходе проверок качества потребительских товаров, поступающих в торговую сеть республики, было выявлено 186 административных правонарушений. К административной ответственности было привлечено 164 правонарушителя. Сумма взысканных штрафов составила 2734,5 тысяч рублей (59,8% от общей суммы наложенных штрафов).

Качество товаров, поступивших на потребительский рынок в январе-сентябре 2020г.

По данным Управления Федеральной службы по надзору в сфере защиты прав потребителей и благополучия человека по Республике Коми; тонн

	Проин- спекти- ровано	Изъято из оборота	Удельный вес изъятой из оборота (забракованной) продукции, в % к общему количеству проинспектированной	
			январь- сентябрь 2020	справочно январь-сентябрь 2019
Пищевые продукты, включая напитки, и табачные изделия				
Мясо и мясо птицы, кроме субпродуктов	1,9	0,03	1,7	0,8
Изделия колбасные, включая изделия колбасные для детского питания	0,9	-	-	0,2
Консервы мясные, усл. банк	435	-	-	0,9
Рыба и продукты рыбные переработанные (без рыбных консервов)	0,8	0,06	6,8	1,7
Консервы рыбные, усл. банк	160	-	-	0,3
Пресервы рыбные, усл. банк	10	-	-	-
Масло сливочное, пасты масляные, масло топленое	0,2	0,01	3,3	0,3
Маргарин	0,1	0,00	4,2	-
Майонез	0,04	-	-	-
Масла растительные	0,1	-	-	0,0
Молоко, кроме сырого	0,4	0,00	0,5	0,4
Сыры	0,3	0,00	0,1	1,6
Консервы молочные сгущенные, усл. банк	20	-	-	2,2
Яйца в скорлупе свежие, тыс шт	1,0	-	-	6,8
Сахар белый свекловичный или тростниковый	0,01	-	-	0,0
Кондитерские изделия	1,2	0,08	6,2	1,1
Приправы и пряности, кг	-	-	-	0,1
Мука из зерновых культур, овощных и других растительных культур; смеси из них	0,2	-	-	1,0
Крупа	0,3	-	-	1,1
Изделия макаронные	0,2	-	-	0,7
Изделия хлебобулочные недлительного хранения	0,2	0,01	4,6	0,5
Безалкогольные напитки, дкл	73	-	-	0,0
Минеральные воды, тыс. пол л	0,2	-	-	0,4
Флодоовощные консервы, усл. банк	25	5	20,0	1,1
Овощи и культуры бахчевые, корнеплоды и клубнеплоды, т	0,2	0,07	32,2	39,7
Фрукты, ягоды и орехи, свежие или предварительно подвергнутые тепловой обработке, замороженные, т	0,1	0,00	4,8	5,5
Водка, дкл	101,3	-	-	-
Коньяк, коньячные напитки и спирты коньячные, дкл	28,0	-	-	-
Вина виноградные из свежего винограда, дкл	141,2	-	-	-
Напитки сброженные прочие; смеси из напитков, содержащих алкоголь, дкл	3,0	-	-	-
Вермут и прочие ароматизированные виноградные вина, дкл	4,0	-	-	-
Пиво, дкл	81,0	-	-	0,8
Изделия табачные, тыс шт	1001,4	-	-	-
Непродовольственные товары				
Средства парфюмерные и косметические, шт	50	-	-	-
Мебель, шт	18	2	11,1	-
Одежда, кроме одежды из меха, шт	-	-	-	14,8
Обувь, пар	-	-	-	10,2

2. Рестораны, кафе, бары

В сентябре 2020г. оборот общественного питания составил 0,8 миллиарда рублей, что в сопоставимых ценах на 0,9% меньше, чем в сентябре 2019г., в январе-сентябре 2020г. - 6,6 миллиарда рублей, или 99,2% к уровню соответствующего периода предыдущего года.

Динамика оборота общественного питания

	2019			2020		
	млн руб	в % к соответствующему периоду предыдущего года ¹⁾	в % к предыдущему периоду ¹⁾	млн руб	в % к соответствующему периоду предыдущего года ¹⁾	в % к предыдущему периоду ¹⁾
Январь	686,5	101,0	87,9	848,5	120,5	84,9
Февраль	668,2	93,0	97,1	863,1	125,8	101,4
Март	717,7	97,7	107,3	816,2	110,5	94,3
I квартал	2072,4	97,1	90,0	2527,8	118,7	92,0
Апрель	734,9	98,2	102,3	578,1	76,5	70,8
Май	708,8	97,1	96,8	642,1	87,8	111,1
Июнь	729,7	106,3	102,2	608,9	80,7	93,9
II квартал	2173,4	100,4	104,4	1829,0	81,6	71,9
I полугодие	4245,8	98,8	x	4356,8	99,7	x
Июль	705,9	106,2	96,7	704,6	96,1	115,1
Август	715,1	105,6	101,1	741,0	100,0	105,2
Сентябрь	823,7	107,8	113,7	838,8	99,1	112,6
III квартал	2244,7	106,7	102,2	2284,4	98,4	123,2
Январь-сентябрь	6490,5	101,4	x	6641,2	99,2	x
Октябрь	856,7	109,1	104,1			
Ноябрь	866,7	112,5	101,2			
Декабрь	1014,3	126,6	116,9			
IV квартал	2737,7	116,2	120,8			
Год	9228,2	105,4	x			

¹⁾ В сопоставимых ценах.

3. Рынок платных услуг населению

В сентябре 2020г. населению было оказано платных услуг на 4,0 миллиарда рублей, что в сопоставимых ценах на 9,1% меньше, чем в сентябре 2019г., в январе-сентябре 2020г. - на 34,2 миллиарда рублей, или 81,8% к уровню соответствующего периода предыдущего года.

Объем платных услуг населению

	2019			2020		
	млн руб	в % к соответствующему периоду предыдущего года ¹⁾	в % к предыдущему периоду ¹⁾	млн руб	в % к соответствующему периоду предыдущего года ¹⁾	в % к предыдущему периоду ¹⁾
Январь	4224,0	97,5	97,7	4167,4	92,8	90,5
Февраль	4272,3	97,5	101,3	4341,8	95,1	102,5
Март	4439,0	100,3	103,3	4325,2	91,5	98,8
I квартал	12935,3	98,0	100,1	12834,4	93,1	94,2
Апрель	4506,3	100,0	100,2	2977,3	61,8	67,8
Май	4376,6	96,7	96,9	3066,3	65,2	101,9
Июнь	4493,8	97,6	100,2	3567,3	74,6	115,5
II квартал	13376,7	98,3	100,9	9611,0	67,2	73,9
I полугодие	26312,0	97,8	x	22445,4	80,0	x
Июль	4466,5	94,9	97,1	3798,8	81,1	105,6
Август ²⁾	4393,7	94,6	99,1	3914,3	84,8	103,1
Сентябрь	4255,5	95,8	98,1	4043,7	90,9	105,2
III квартал	13115,8	94,8	95,5	11756,8	85,5	120,6
Январь-сентябрь	39427,8	96,8	x	34202,2	81,8	x
Октябрь	4319,7	99,7	103,7			
Ноябрь	4228,1	96,6	98,4			
Декабрь	4489,9	100,4	104,6			
IV квартал	13037,7	99,0	102,4			
Год	52465,5	97,6	x			

¹⁾ В сопоставимых ценах.

²⁾ Данные за 2020г. изменены за счет уточнения респондентами ранее представленной оперативной информации.

Индекс физического объема платных услуг населению

В процентах к предыдущему месяцу

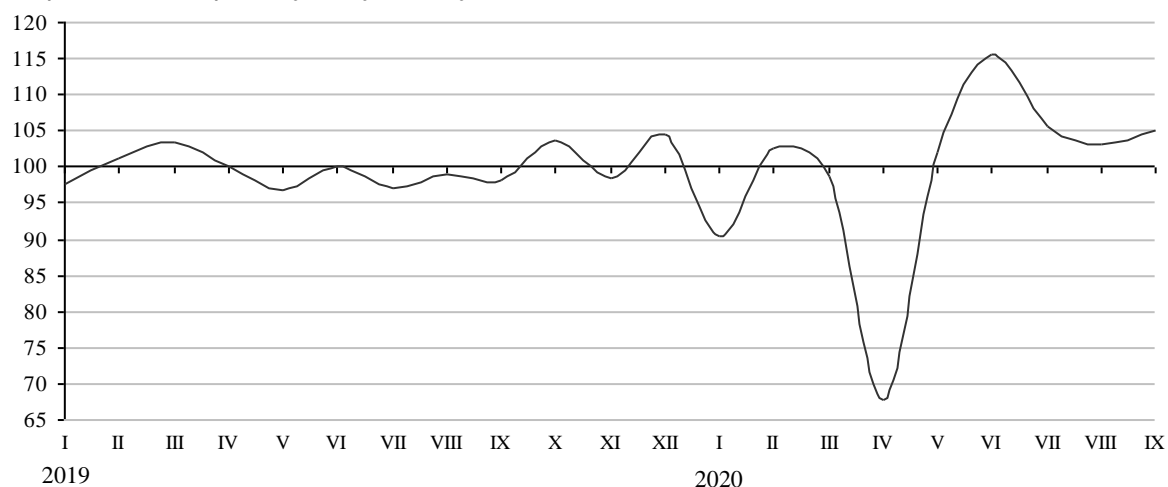

В структуре платных услуг населению преобладали коммунальные, телекоммуникационные, жилищные и транспортные услуги (в совокупности 72,2% от общего объема).

Объем платных услуг населению по видам

	Январь-сентябрь 2020		
	млн руб	в % к январю-сентябрю 2019 ¹⁾	в % к итогу
Платные услуги - всего	34202,2	81,8	100
в том числе			
Бытовые	2822,9	82,1	8
Транспортные	3775,9	60,5	11
Почтовой связи, курьерские	238,0	96,0	1
Телекоммуникационные	5741,7	96,4	17
Жилищные	3725,6	72,5	11
Коммунальные	11450,7	99,6	33
Учреждений культуры	191,3	50,9	1
Туристических агентств, туроператоров и прочие услуги по бронированию и сопутствующие им услуги	932,1	60,4	3
Гостиниц и аналогичные услуги по предоставлению временного жилья	290,6	72,5	1
Физической культуры и спорта	167,7	53,8	0
Медицинские	1938,5	70,0	6
Специализированных коллективных средств размещения	149,6	48,2	0
из них санаторно-курортных организаций	144,3	49,0	0
Ветеринарные	33,3	93,8	0
Юридические	297,4	102,4	1
Системы образования	1651,6	67,9	5
Услуги, предоставляемые гражданам пожилого возраста и инвалидам	138,4	109,5	0
Прочие виды платных услуг	657,1	85,9	2

¹⁾ В сопоставимых ценах.

4. Оптовая торговля и товарные рынки

Оборот оптовой торговли в сентябре 2020г. составил 7,1 миллиарда рублей, что в сопоставимых ценах на 10,4% больше, чем в сентябре 2019 года. Организации с основным видом деятельности «Торговля оптовая, кроме оптовой торговли автотранспортными средствами и мотоциклами» реализовали продукции и товаров на 4,9 миллиарда рублей, что на 4,7% больше, чем в сентябре 2019 года.

Динамика оборота оптовой торговли

	Оборот оптовой торговли			В том числе организаций оптовой торговли		
	млн руб	в % к		млн руб	в % к	
		соответствующему периоду предыдущего года ¹⁾	предыдущему периоду ¹⁾		соответствующему периоду предыдущего года ¹⁾	предыдущему периоду ¹⁾
2019						
Январь	6691,6	87,6	83,0	4984,4	81,1	88,2
Февраль	7177,8	92,5	107,4	5351,0	85,6	107,5
Март	7934,2	91,7	110,8	5977,4	86,7	112,0
I квартал	21803,5	90,7	99,3	16312,9	84,6	102,7
Апрель	6968,7	92,8	87,6	5288,6	88,1	88,2
Май	5191,2	91,2	74,8	3768,7	84,8	71,6
Июнь	6611,1	104,1	127,9	4805,0	97,4	128,0
II квартал	18770,9	96,0	86,4	13862,3	90,2	85,2
I полугодие	40574,5	93,1	x	30175,1	87,1	x
Июль	6558,0	97,4	99,3	4866,5	93,4	101,3
Август	6271,4	94,2	95,8	4563,1	92,7	93,9
Сентябрь	6289,2	102,4	99,7	4601,4	99,8	100,3
III квартал	19118,6	97,9	102,3	14031,0	95,2	101,6
Январь-сентябрь	59693,1	94,6	x	44206,2	89,6	x
Октябрь	6534,1	88,9	103,0	4736,5	85,8	102,0
Ноябрь	5915,9	88,8	89,9	4133,5	85,9	86,6
Декабрь	7486,2	90,9	125,3	5264,8	91,2	126,1
IV квартал	19936,2	89,6	102,2	14134,8	87,8	98,7
Год	79629,3	93,2	x	58341,0	89,1	x
2020						
Январь	7302,9	108,1	97,7	5557,3	110,5	105,7
Февраль	7431,4	101,5	100,9	5553,7	101,7	99,1
Март	8172,9	100,9	110,6	6139,7	100,6	111,1
I квартал	22907,2	103,3	113,7	17250,8	104,0	120,7
Апрель	7253,4	103,2	89,6	5587,9	104,7	91,9
Май	5490,0	106,5	77,0	4090,6	109,3	74,5
Июнь	6439,3	96,5	116,2	4661,9	96,2	112,9
Июль	7278,4	108,7	111,7	5050,6	101,6	107,1
Август	6707,2	104,3	92,0	4845,8	103,5	95,8
Сентябрь	7098,1	110,4	105,5	4924,0	104,7	101,3
III квартал	21083,7	107,8	108,4	14820,3	103,2	101,9
Январь-сентябрь	63173,7	104,3	x	46411,5	103,4	x

¹⁾ В сопоставимых ценах.



Продажа нефтепродуктов. В сентябре 2020г. по сравнению с сентябрем 2019г. нефтеперерабатывающие организации республики увеличили объемы поставок топочного мазута и дизельного топлива, уменьшили - автомобильного бензина.

Отгрузка нефтепродуктов нефтеперерабатывающими организациями

В процентах

	Сентябрь 2020 к		Январь-сентябрь 2020 к январю-сентябрю 2019	Справочно		
	сентябрю 2019	августу 2020		Сентябрь 2019 к		январь-сентябрь 2019 к январю-сентябрю 2018
	сентябрю 2019	августу 2020	сентябрю 2019	сентябрю 2018	августу 2019	январь-сентябрь 2018
Бензины автомобильные	76,9	69,8	93,1	139,6	116,9	111,8
Топливо дизельное	116,9	67,8	87,0	273	58,6	137,8
Мазут топочный	10,9р	55,6р	131,4	316	38,9	19,6

В сентябре потребителям в Республике Коми был отгружен 71% общего объема поставок автомобильного бензина, 37% - дизельного топлива и 7% - топочного мазута.

За пределы республики автомобильный бензин отгружался в 4 российских региона, наибольшие объемы поступили в Архангельскую и Тюменскую области (16% и 8% общего объема поставок соответственно). Дизельное топливо - в 10 регионов, наибольшие объемы - в Ленинградскую и Вологодскую области (25% и 12%).

На экспорт поставлялся топочный мазу (93% общего объема поставок).

На 1 октября 2020г. **потребительские запасы топлива** в организациях республики (без учета микропредприятий) составили 120,9 тысячи тонн угля и 54,7 тысячи тонн топочного мазута.

Продажа и запасы отдельных видов продукции (товаров). В сентябре 2020г. по сравнению с предыдущим месяцем у оптовых организаций значительно возросли продажи молока и сыров, уменьшились - сахар и соли.

Продажа отдельных видов пищевых продуктов, включая напитки, и табачных изделий организациями оптовой торговли

По организациям со средней численностью работников свыше 15 человек; без субъектов малого предпринимательства; в процентах

	Сентябрь 2020 к		Январь-сентябрь 2020 к январю-сентябрю 2019	Справочно		
	сентябрю 2019	августу 2020		Сентябрь 2019 к		январь-сентябрь 2019 к январю-сентябрю 2018
	сентябрю 2019	августу 2020	сентябрю 2019	сентябрю 2018	августу 2019	январь-сентябрь 2018
Консервы мясные (мясосодержащие), тыс усл. банк	94,6	107,4	104,2	95,7	111,0	100,5
Молоко, кроме сырого	100,7	13,9р	74,7	142,5	158,0	50,2
Сыры	85,9	238	53,6	53,8	151,9	68,4
Масла растительные	199,8	82,4	215	x	74,5	x
Сахар белый свекловичный или тростниковый в твердом состоянии без вкусоароматических или красящих добавок	50,9	43,3	86,5	50,5	64,5	110,3
Кондитерские изделия	155,6	110,7	136,3	136,5	96,4	159,5
Хлеб и хлебобулочные изделия	118,2	104,0	114,3	122,2	102,3	141,5
Рыба и продукты рыбные переработанные (без рыбных консервов)	105,3	105,3	102,4	118,8	102,7	146,9
Консервы рыбные, тыс усл. банк	87,0	84,9	81,7	90,6	79,3	81,9
Мука	103,8	86,5	127,7	119,8	80,2	103,0
Изделия макаронные и аналогичные мучные изделия	84,8	95,7	121,2	80,0	81,4	82,5
Крупа	107,9	111,8	128,3	88,3	101,3	97,2
Соль пищевая	48,9	69,3	87,4	48,0	86,1	83,6
Сигары, сигары с обрезанными концами (черуты), сигариллы (сигары тонкие), сигареты, папиросы, биди, кретек из табака или заменителей табака, млн шт	12,4р	83,8	928	x	58,7	17,1

На конец сентября 2020г. у оптовых организаций по сравнению с предыдущим месяцем наиболее увеличились запасы молока и муки, уменьшились - мясных консервов, растительных масел и хлеба.

Запасы отдельных видов пищевых продуктов, включая напитки, и табачных изделий в организациях оптовой торговли

По организациям со средней численностью работников свыше 15 человек; без субъектов малого предпринимательства; на конец месяца; в процентах

	Сентябрь 2020 к		Справочно сентябрь 2019 к	
	сентябрю 2019	августу 2020	сентябрю 2018	августу 2019
Консервы мясные (мясосодержащие), тыс усл. банк	80,4	59,7	72,3	64,6
Молоко, кроме сырого	169,8	203	30,1	143,3
Сыры	126,7	108,0	129,3	50,7
Масла растительные	226	60,2	x	149,8
Сахар белый свекловичный или тростниковый в твердом состоянии без вкусоароматических или красящих добавок	221	86,6	26,3	98,2
Кондитерские изделия	179,4	113,6	122,3	117,6
Хлеб и хлебобулочные изделия	44,4	66,7	99,9	81,8
Рыба и продукты рыбные переработанные (без рыбных консервов)	100,0	90,0	100,0	100,0
Консервы рыбные, тыс усл. банк	79,9	159,1	61,8	66,6
Мука	56,6	190,7	399	213
Изделия макаронные и аналогичные мучные изделия	66,7	87,8	104,3	55,9
Крупа	150,0	98,4	81,2	88,5
Соль пищевая	137,1	133,4	153,2	190,6
Сигары, сигары с обрезанными концами (черуты), сигариллы (сигары тонкие), сигареты, папиросы, биди, кретек из табака или заменителей табака, млн шт	613	99,8	x	124,7

IV. ХАРАКТЕРИСТИКА ОРГАНИЗАЦИЙ

1. Количество хозяйствующих субъектов, прошедших государственную регистрацию (перерегистрацию)

Органы государственной статистики осуществляют учет хозяйствующих субъектов (юридических лиц и индивидуальных предпринимателей) на основе сведений, предоставляемых регистрирующими органами. В соответствии с постановлением Правительства Российской Федерации от 17.05.2002 №319 функции по государственной регистрации юридических лиц и индивидуальных предпринимателей возложены на территориальные органы Федеральной налоговой службы России.

По состоянию на 1 октября 2020г. количество юридических лиц составило 15,4 тысячи единиц, индивидуальных предпринимателей - 19,9 тысячи человек.

Распределение юридических лиц по видам экономической деятельности на 1 октября 2020г. ¹⁾

	Ед	В % к 1 января 2020	В % к 1 октября 2019	В % к итогу
Всего ²⁾	15392	95,0	93,5	100
Сельское, лесное хозяйство, охота, рыболовство и рыбоводство	472	88,4	86,8	3
Рыболовство и рыбоводство	17	85,0	85,0	0
Добыча полезных ископаемых	165	98,2	97,6	1
Предоставление услуг в области добычи полезных ископаемых	52	89,7	88,1	0
Обрабатывающие производства	749	93,4	91,1	5
Производство пищевых продуктов	81	89,0	88,0	1
Производство напитков	17	94,4	100,0	0
Обработка древесины и производство изделий из дерева и пробки, кроме мебели, производство изделий из соломки и материалов для плетения	201	99,5	94,8	1
Производство бумаги и бумажных изделий	6	100,0	100,0	0
Производство металлургическое	2	200,0	200,0	0
Производство машин и оборудования, не включенных в другие группировки	7	87,5	77,8	0
Ремонт и монтаж машин и оборудования	132	93,6	93,6	1
Обеспечение электрической энергией, газом и паром; кондиционирование воздуха	72	92,3	90,0	0
Водоснабжение; водоотведение, организация сбора и утилизации отходов, деятельность по ликвидации загрязнений	107	104,9	102,9	1
Забор, очистка и распределение воды	23	104,5	100,0	0
Сбор и обработка сточных вод	7	100,0	100,0	0
Сбор, обработка и утилизация отходов; обработка вторичного сырья	72	109,1	109,1	0
Строительство	1634	94,6	93,2	11
Строительство зданий	799	92,6	90,9	5
Работы строительные специализированные	703	95,5	94,2	5
Торговля оптовая и розничная; ремонт автотранспортных средств и мотоциклов	3300	91,6	89,4	21
Торговля оптовая и розничная автотранспортными средствами и мотоциклами и их ремонт	351	94,1	91,2	2
Торговля оптовая, кроме оптовой торговли автотранспортными средствами и мотоциклами	1463	88,6	86,8	10
Торговля розничная, кроме торговли автотранспортными средствами и мотоциклами	1486	94,2	91,7	10
Транспортировка и хранение	1148	95,4	94,3	7
Деятельность сухопутного и трубопроводного транспорта	606	99,5	98,4	4
Деятельность гостиниц и предприятий общественного питания	510	103,4	104,3	3

Окончание

Деятельность в области информации и связи	400	94,3	92,8	3
Деятельность финансовая и страховая	144	94,1	89,4	1
Деятельность по предоставлению финансовых услуг, кроме услуг по страхованию и пенсионному обеспечению	97	95,1	88,2	1
Деятельность по операциям с недвижимым имуществом	1699	96,8	95,7	11
Деятельность профессиональная, научная и техническая	1058	94,6	92,5	7
Деятельность административная и сопутствующие дополнительные услуги	489	91,9	90,6	3
Государственное управление и обеспечение военной безопасности; социальное обеспечение	663	98,5	97,5	4
Образование	879	96,8	94,7	6
Деятельность в области здравоохранения и социальных услуг	455	99,1	98,1	3
Деятельность в области здравоохранения	325	96,7	96,2	2
Деятельность в области культуры, спорта, организации досуга и развлечений	390	101,3	102,9	3
Предоставление прочих видов услуг	1058	97,4	97,2	7

¹⁾ Распределение осуществляется по виду деятельности, заявленному юридическим лицом при государственной регистрации в качестве основного, в соответствии с Общероссийским классификатором видов экономической деятельности (ОКВЭД2).

²⁾ Включая юридические лица, конкретные виды деятельности которых не установлены.

Распределение юридических лиц по основным организационно-правовым формам на 1 октября 2020г.

	Ед	В % к 1 января 2020	В % к 1 октября 2019	В % к итогу
Всего	15392	95,0	93,5	100
в том числе:				
унитарные предприятия	69	90,8	90,8	0
общества с ограниченной ответственностью	10962	93,9	92,3	71
акционерные общества	115	92,7	92,0	1
учреждения	1934	97,4	96,0	13
общественные организации (объединения)	676	99,0	99,6	4
религиозные организации	197	99,5	100,0	1
потребительские кооперативы	439	95,4	94,4	3

Распределение юридических лиц по формам собственности на 1 октября 2020г.

	Ед	Из них по формам собственности					
		государственная и муниципальная		частная		смешанная российская	
		всего	в % к общему количеству организаций	всего	в % к общему количеству организаций	всего	в % к общему количеству организаций
Всего	15392	2000	13,0	12182	79,1	53	0,3
Сельское, лесное хозяйство, охота, рыболовство и рыбоводство	472	37	7,8	418	88,6	4	0,8
Рыболовство и рыбоводство	17	-	-	17	100,0	-	-
Добыча полезных ископаемых	165	-	-	142	86,1	-	-
Предоставление услуг в области добычи полезных ископаемых	52	-	-	48	92,3	-	-
Обрабатывающие производства	749	10	1,3	707	94,4	4	0,5
Производство пищевых продуктов	81	4	4,9	71	87,7	1	1,2
Производство напитков	17	-	-	16	94,1	1	5,9
Обработка древесины и производство изделий из дерева и пробки, кроме мебели, производство изделий из соломки и материалов для плетения	201	-	-	186	92,5	-	-
Производство бумаги и бумажных изделий	6	-	-	4	66,7	-	-
Производство металлургическое	2	-	-	2	100,0	-	-
Производство машин и оборудования, не включенных в другие группировки	7	-	-	7	100,0	-	-
Ремонт и монтаж машин и оборудования	132	1	0,8	130	98,5	-	-

Окончание

	Ед	Из них по формам собственности					
		государственная и муниципальная		частная		смешанная российская	
		всего	в % к общему количеству организаций	всего	в % к общему количеству организаций	всего	в % к общему количеству организаций
Обеспечение электрической энергией, газом и паром; кондиционирование воздуха	72	15	20,8	55	76,4	-	-
Водоснабжение; водоотведение, организация сбора и утилизации отходов, деятельность по ликвидации загрязнений	107	9	8,4	97	90,7	-	-
Забор, очистка и распределение воды	23	5	21,7	18	78,3	-	-
Сбор и обработка сточных вод	7	1	14,3	6	85,7	-	-
Сбор, обработка и утилизация отходов; обработка вторичного сырья	72	3	4,2	68	94,4	-	-
Строительство	1634	8	0,5	1601	98,0	2	0,1
Строительство зданий	799	1	0,1	785	98,2	1	0,1
Работы строительные специализированные	703	5	0,7	691	98,3	-	-
Торговля оптовая и розничная; ремонт автотранспортных средств и мотоциклов	3300	15	0,5	3203	97,1	-	-
Торговля оптовая и розничная автотранспортными средствами и мотоциклами и их ремонт	351	1	0,3	343	97,7	-	-
Торговля оптовая, кроме оптовой торговли автотранспортными средствами и мотоциклами	1463	1	0,1	1425	97,4	-	-
Торговля розничная, кроме торговли автотранспортными средствами и мотоциклами	1486	13	0,9	1435	96,6	-	-
Транспортировка и хранение	1148	16	1,4	1118	97,4	-	-
Деятельность сухопутного и трубопроводного транспорта	606	8	1,3	589	97,2	-	-
Деятельность гостиниц и предприятий общественного питания	510	5	1,0	487	95,5	-	-
Деятельность в области информации и связи	400	35	8,8	361	90,3	-	-
Деятельность финансовая и страховая	144	5	3,5	112	77,8	1	0,7
Деятельность по предоставлению финансовых услуг, кроме услуг по страхованию и пенсионному обеспечению	97	5	5,2	70	72,2	1	1,0
Деятельность по операциям с недвижимым имуществом	1699	43	2,5	1627	95,8	14	0,8
Деятельность профессиональная, научная и техническая	1058	47	4,4	981	92,7	15	1,4
Деятельность административная и сопутствующие дополнительные услуги	489	39	8,0	444	90,8	1	0,2
Государственное управление и обеспечение военной безопасности; социальное обеспечение	663	640	96,5	18	2,7	-	-
Образование	879	765	87,0	97	11,0	3	0,3
Деятельность в области здравоохранения и социальных услуг	455	121	26,6	325	71,4	1	0,2
Деятельность в области здравоохранения	325	70	21,5	254	78,2	1	0,3
Деятельность в области культуры, спорта, организации досуга и развлечений	390	183	46,9	129	33,1	5	1,3
Предоставление прочих видов услуг	1058	7	0,7	260	24,6	3	0,3

Распределение индивидуальных предпринимателей по видам экономической деятельности на 1 октября 2020г. ¹⁾

	Чел	В % к 1 января 2020	В % к 1 октября 2019	В % к итогу
Всего ²⁾	19901	96,7	96,1	100
Сельское, лесное хозяйство, охота, рыболовство и рыбоводство	834	102,7	100,7	4
Рыболовство и рыбоводство	28	103,7	96,6	0
Добыча полезных ископаемых	11	157,1	183,3	0
Предоставление услуг в области добычи полезных ископаемых	10	166,7	200,0	0
Обрабатывающие производства	945	93,8	91,7	5
Производство пищевых продуктов	152	97,4	98,7	1
Производство напитков	5	100,0	71,4	0
Обработка древесины и производство изделий из дерева и пробки, кроме мебели, производство изделий из соломки и материалов для плетения	200	96,6	93,5	1
Производство бумаги и бумажных изделий	2	100,0	100,0	0
Производство металлургическое	1	100,0	100,0	0
Производство машин и оборудования, не включенных в другие группировки	3	75,0	75,0	0
Ремонт и монтаж машин и оборудования	100	97,1	97,1	1
Обеспечение электрической энергией, газом и паром; кондиционирование воздуха	15	83,3	78,9	0
Водоснабжение; водоотведение, организация сбора и утилизации отходов, деятельность по ликвидации загрязнений	48	85,7	84,2	0
Забор, очистка и распределение воды	4	100,0	100,0	0
Сбор и обработка сточных вод	9	90,0	90,0	0
Сбор, обработка и утилизация отходов; обработка вторичного сырья	27	90,0	93,1	0
Строительство	1493	100,3	99,1	8
Строительство зданий	344	100,6	98,0	2
Работы строительные специализированные	1079	99,4	98,4	5
Торговля оптовая и розничная; ремонт автотранспортных средств и мотоциклов	6889	95,1	93,8	35
Торговля оптовая и розничная автотранспортными средствами и мотоциклами и их ремонт	840	96,3	96,1	4
Торговля оптовая, кроме оптовой торговли автотранспортными средствами и мотоциклами	705	88,8	88,0	4
Торговля розничная, кроме торговли автотранспортными средствами и мотоциклами	5344	95,8	94,2	27
Транспортировка и хранение	2936	96,8	97,2	15
Деятельность сухопутного и трубопроводного транспорта	2708	97,1	97,3	14
Деятельность гостиниц и предприятий общественного питания	602	108,3	106,2	3
Деятельность в области информации и связи	438	96,3	96,7	2
Деятельность финансовая и страховая	138	97,9	93,2	1
Деятельность по предоставлению финансовых услуг, кроме услуг по страхованию и пенсионному обеспечению	11	84,6	78,6	0
Деятельность по операциям с недвижимым имуществом	818	97,4	98,6	4
Деятельность профессиональная, научная и техническая	1176	94,7	94,6	6
Деятельность административная и сопутствующие дополнительные услуги	573	93,5	95,3	3
Государственное управление и обеспечение военной безопасности; социальное обеспечение	4	133,3	133,3	0
Образование	332	96,5	98,2	2
Деятельность в области здравоохранения и социальных услуг	142	95,3	93,4	1
Деятельность в области здравоохранения	108	99,1	100,0	1
Деятельность в области культуры, спорта, организации досуга и развлечений	303	98,7	101,0	2
Предоставление прочих видов услуг	2203	97,4	97,4	11

¹⁾ Распределение осуществляется по виду деятельности, заявленному индивидуальным предпринимателем при государственной регистрации в качестве основного, в соответствии с Общероссийским классификатором видов экономической деятельности (ОКВЭД2).

²⁾ Включая индивидуальных предпринимателей, конкретные виды деятельности которых не установлены.

2. Демография организаций ²⁾

В сентябре 2020г. зарегистрировано 49 организаций, количество официально ликвидированных организаций составило 133.

Распределение зарегистрированных и ликвидированных организаций по формам собственности

	Зарегистрировано организаций				Официально ликвидировано организаций			
	ед		в % к итогу		ед		в % к итогу	
	сентябрь 2020	январь-сентябрь 2020	сентябрь 2020	январь-сентябрь 2020	сентябрь 2020	январь-сентябрь 2020	сентябрь 2020	январь-сентябрь 2020
Всего	49	429	100	100	133	1229	100	100
в том числе:								
государственная собственность	-	1	-	0	-	31	-	3
из нее:								
федеральная	-	-	-	-	-	7	-	1
республиканская	-	1	-	0	-	24	-	2
муниципальная	1	4	2	1	10	33	8	3
частная	45	398	92	93	118	1108	89	90
собственность общественных и религиозных объединений	3	21	6	5	4	33	3	3
смешанная российская	-	-	-	-	-	4	-	0
иностранная	-	5	-	1	-	16	-	1
совместная российская и иностранная	-	-	-	-	-	3	-	0

Распределение зарегистрированных и ликвидированных организаций по видам экономической деятельности ¹⁾

	Зарегистрировано организаций				Официально ликвидировано организаций			
	ед		в % к итогу		ед		в % к итогу	
	сентябрь 2020	январь-сентябрь 2020	сентябрь 2020	январь-сентябрь 2020	сентябрь 2020	январь-сентябрь 2020	сентябрь 2020	январь-сентябрь 2020
Всего	49	429	100	100	133	1229	100	100
Сельское, лесное хозяйство, охота, рыболовство и рыбоводство	1	7	2	2	8	62	6	5
Рыболовство и рыбоводство	-	-	-	-	-	2	-	0
Добыча полезных ископаемых	-	11	-	3	2	11	2	1
Предоставление услуг в области добычи полезных ископаемых	-	2	-	0	1	6	1	0
Обрабатывающие производства	3	27	6	6	4	75	3	6
Производство пищевых продуктов	-	4	-	1	1	13	1	1
Производство напитков	-	-	-	-	-	1	-	0
Обработка древесины и производство изделий из дерева и пробки, кроме мебели, производство изделий из соломки и материалов для плетения	1	10	2	2	-	10	-	1
Производство бумаги и бумажных изделий	-	-	-	-	-	-	-	-
Производство металлургическое	1	1	2	0	-	-	-	-
Производство машин и оборудования, не включенных в другие группировки	-	1	-	0	-	2	-	0
Ремонт и монтаж машин и оборудования	-	5	-	1	-	14	-	1

²⁾ Исключая филиалы, представительства и другие обособленные подразделения.

Окончание

	Зарегистрировано организаций				Официально ликвидировано организаций			
	ед		в % к итогу		ед		в % к итогу	
	сентябрь 2020	январь-сентябрь 2020	сентябрь 2020	январь-сентябрь 2020	сентябрь 2020	январь-сентябрь 2020	сентябрь 2020	январь-сентябрь 2020
Обеспечение электрической энергией, газом и паром; кондиционирование воздуха	-	1	-	0	-	9	-	1
Водоснабжение; водоотведение, организация сбора и утилизации отходов, деятельность по ликвидации загрязнений	-	10	-	2	-	7	-	1
Забор, очистка и распределение воды	-	1	-	0	-	1	-	0
Сбор и обработка сточных вод	-	-	-	-	-	-	-	-
Сбор, обработка и утилизация отходов; обработка вторичного сырья	-	9	-	2	-	6	-	0
Строительство	10	68	20	16	14	151	11	12
Строительство зданий	6	35	12	8	5	94	4	8
Работы строительные специализированные	3	27	6	6	8	54	6	4
Торговля оптовая и розничная; ремонт автотранспортных средств и мотоциклов	5	87	10	20	40	351	30	29
Торговля оптовая и розничная автотранспортными средствами и мотоциклами и их ремонт	2	13	4	3	6	35	5	3
Торговля оптовая, кроме оптовой торговли автотранспортными средствами и мотоциклами	2	42	4	10	16	191	12	16
Торговля розничная, кроме торговли автотранспортными средствами и мотоциклами	1	32	2	7	18	125	14	10
Транспортировка и хранение	6	32	12	7	10	103	8	8
Деятельность сухопутного и трубопроводного транспорта	2	20	4	5	5	51	4	4
Деятельность гостиниц и предприятий общественного питания	3	29	6	7	3	44	2	4
Деятельность в области информации и связи	-	4	-	1	1	23	1	2
Деятельность финансовая и страховая	-	4	-	1	1	15	1	1
Деятельность по предоставлению финансовых услуг, кроме услуг по страхованию и пенсионному обеспечению	-	4	-	1	1	10	1	1
Деятельность по операциям с недвижимым имуществом	5	28	10	7	15	91	11	7
Деятельность профессиональная, научная и техническая	4	39	8	9	12	90	9	7
Деятельность административная и сопутствующие дополнительные услуги	2	15	4	3	6	53	5	4
Государственное управление и обеспечение военной безопасности; социальное обеспечение	-	3	-	1	2	13	2	1
Образование	1	6	2	1	6	29	5	2
Деятельность в области здравоохранения и социальных услуг	4	21	8	5	2	24	2	2
Деятельность в области здравоохранения	3	11	6	3	2	21	2	2
Деятельность в области культуры, спорта, организации досуга и развлечений	2	18	4	4	1	19	1	2
Предоставление прочих видов услуг	3	19	6	4	6	59	5	5

¹⁾ Распределение осуществляется по виду деятельности, заявленному юридическим лицом при государственной регистрации в качестве основного, в соответствии с Общероссийским классификатором видов экономической деятельности (ОКВЭД2).

V. ЦЕНЫ

1. Изменение цен (тарифов) по секторам экономики

Индексы цен и тарифов

На конец периода; в процентах

	К предыдущему месяцу			Сентябрь 2020 к		Справочно сентябрь 2019 к декабрю 2018
	июль 2020	август 2020	сентябрь 2020	сентябрю 2019	декабрю 2019	
Индекс потребительских цен	100,2	99,8	99,7	104,9	104,3	102,5
Индекс цен производителей промышленных товаров ¹⁾	105,1	99,5	100,5	98,2	97,9	99,5
Индекс цен производителей сельскохозяйственной продукции	101,9	99,3	100,6	102,2	101,5	96,1
Сводный индекс цен на продукцию (затраты, услуги) инвестиционного назначения	100,6	100,7	100,3	103,0	103,2	102,6
Индекс тарифов на грузовые перевозки	105,4	100,0	100,0	91,5	103,4	115,4

¹⁾ На товары, предназначенные для реализации на внутреннем рынке.

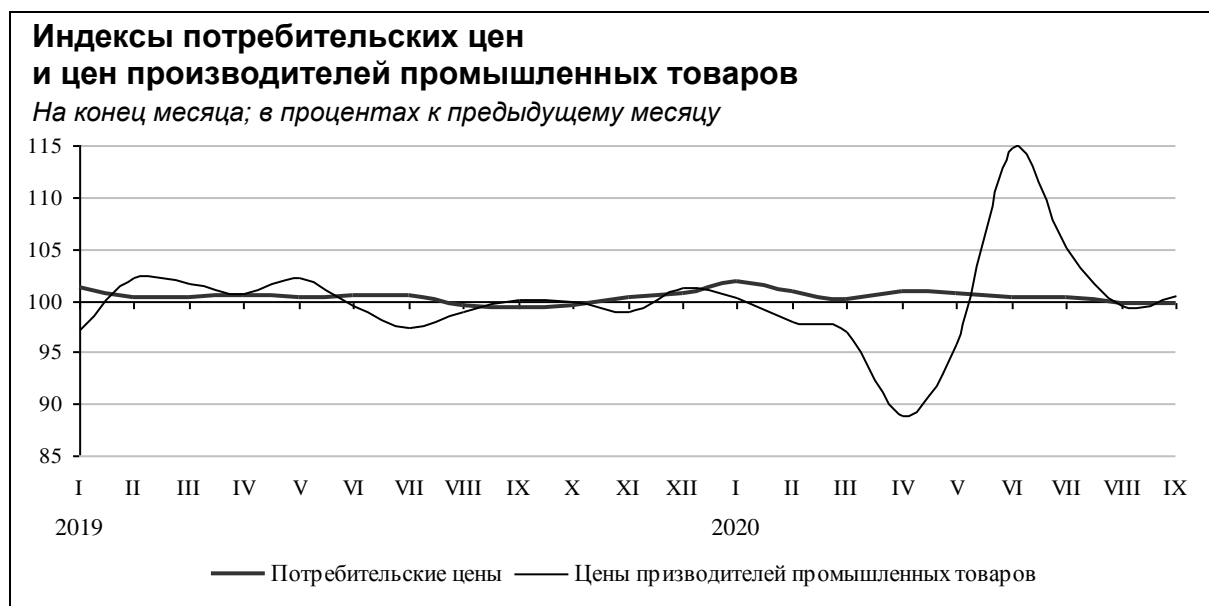
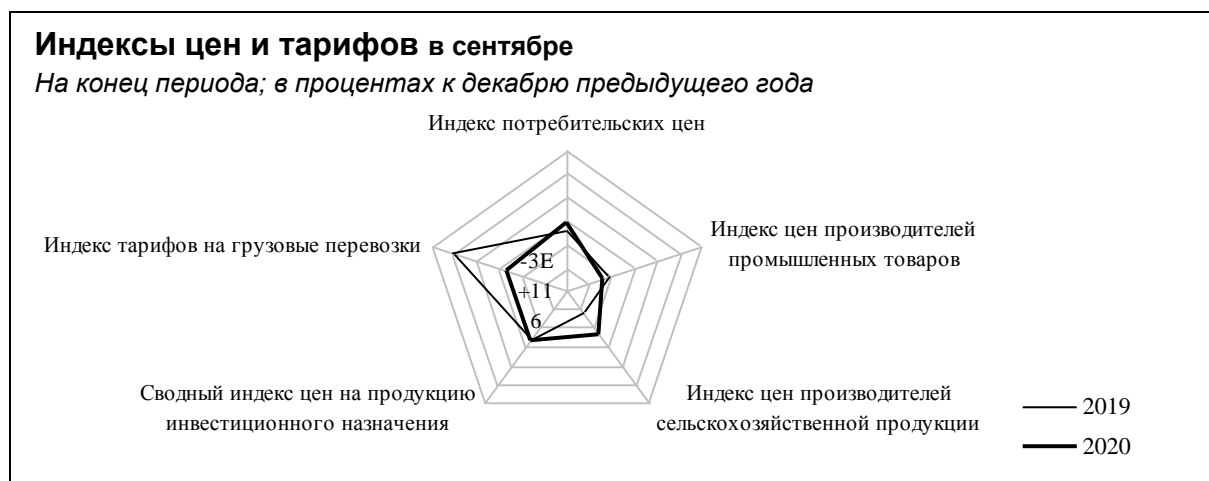

2. Потребительские цены

В сентябре 2020г. индекс потребительских цен составил 99,7%, в том числе на продовольственные товары - 99,9%, непродовольственные товары - 100,5%, услуги населению - 98,7%.

Индексы потребительских цен и тарифов на товары и услуги населению

На конец периода; в процентах

	Всего		В том числе на					
	к предыдущему периоду	к декабрю предыдущего года	продовольственные товары		непродовольственные товары		услуги	
			к предыдущему периоду	к декабрю предыдущего года	к предыдущему периоду	к декабрю предыдущего года	к предыдущему периоду	к декабрю предыдущего года
2019								
Январь	101,3	101,3	101,5	101,5	100,8	100,8	101,6	101,6
Февраль	100,3	101,6	100,5	102,0	100,3	101,1	100,0	101,6
Март	100,3	102,0	100,2	102,2	100,4	101,5	100,5	102,1
I квартал	102,0	х	102,2	х	101,5	х	102,1	х
Апрель	100,5	102,5	100,3	102,5	100,4	101,9	100,9	103,0
Май	100,3	102,8	100,3	102,8	100,2	102,1	100,5	103,4
Июнь	100,4	103,3	99,6	102,4	100,2	102,3	101,9	105,4
II квартал	101,3	х	100,2	х	100,8	х	103,3	х
Июль	100,5	103,8	99,7	102,1	100,2	102,5	101,9	107,4
Август	99,4	103,2	98,9	101,0	100,4	102,8	99,3	106,6
Сентябрь	99,3	102,5	99,1	100,1	100,04	102,9	99,0	105,5
III квартал	99,3	х	97,7	х	100,6	х	100,1	х
Октябрь	99,5	102,0	100,3	100,4	100,3	103,2	97,6	103,0
Ноябрь	100,3	102,3	100,7	101,0	100,3	103,5	99,9	102,9
Декабрь	100,7	103,0	100,8	101,8	100,2	103,7	101,2	104,1
IV квартал	100,5	х	101,7	х	100,8	х	98,6	х
2020								
Январь	101,9	101,9	100,7	100,7	100,6	100,6	104,6	104,6
Февраль	100,8	102,7	101,2	101,9	100,3	100,9	100,9	105,5
Март	100,2	102,9	100,4	102,3	100,3	101,2	99,8	105,2
I квартал	102,9	х	102,3	х	101,2	х	105,2	х
Апрель	100,8	103,7	101,4	103,7	100,5	101,7	100,3	105,5
Май	100,7	104,4	100,3	104,1	100,3	102,0	101,6	107,1
Июнь	100,3	104,7	99,9	103,9	100,5	102,5	100,7	107,9
II квартал	101,8	х	101,6	х	101,3	х	102,5	х
Июль	100,2	104,9	99,9	103,8	100,3	102,8	100,5	108,4
Август	99,8	104,7	99,1	102,8	100,4	103,2	99,99	108,4
Сентябрь	99,7	104,3	99,9	102,7	100,5	103,7	98,7	107,0
III квартал	99,7	х	98,9	х	101,2	х	99,2	х

Стоимость фиксированного набора потребительских товаров и услуг для межрегиональных сопоставлений покупательной способности населения в среднем по республике в сентябре 2020г. составила 18134,5 рубля в расчете на месяц. За месяц его стоимость снизилась на 0,3%, с начала года - выросла на 4,4%.

Цены на продовольственные товары в сентябре 2020г. по сравнению с предыдущим месяцем снизились на 0,1% (в сентябре 2019г. - на 0,9%).

Индексы потребительских цен на отдельные группы и виды продовольственных товаров

На конец периода; в процентах

	К предыдущему месяцу			Сентябрь 2020 к		Справочно сентябрь 2019 к декабрю 2018
	июль 2020	август 2020	сентябрь 2020	сентябрю 2019	декабрю 2019	
Продовольственные товары	99,9	99,1	99,9	104,5	102,7	100,1
Продукты питания	99,9	99,0	99,7	104,8	102,8	99,99
Мясопродукты	99,96	100,3	99,95	101,4	101,8	102,3
Рыбопродукты	99,9	99,7	100,5	103,1	103,1	102,8
Масло и жиры	99,99	100,5	101,1	104,5	103,8	101,3
Молоко и молочная продукция	99,8	99,8	100,7	105,1	103,9	100,6
Сыр	100,7	100,8	100,3	108,4	105,0	103,8
Яйца	96,8	100,3	100,3	103,5	93,8	82,1
Сахар	101,1	103,5	107,1	110,9	132,6	87,0
Кондитерские изделия	100,7	100,2	100,6	104,5	103,7	104,5
Мука	98,2	100,8	99,1	107,7	107,9	103,9
Хлеб и хлебобулочные изделия	100,5	100,3	99,9	108,6	105,8	105,1
Крупа и бобовые	101,4	99,9	101,1	120,3	115,6	108,1
Макаронные изделия	99,4	100,9	100,3	112,6	112,1	102,9
Картофель	86,2	87,3	79,2	83,7	85,0	59,3
Овощи	93,9	89,8	96,0	108,0	76,2	64,7
Фрукты и цитрусовые	102,4	93,0	97,0	112,3	110,7	104,2
Алкогольные напитки	99,8	99,8	100,9	102,7	102,2	100,4

Стоимость минимального набора продуктов питания в расчете на месяц в среднем по республике в конце сентября 2020г. составила 5066,6 рубля. За месяц набор подешевел на 3,0%, с начала года - подорожал на 5,6%.

В сентябре 2020г. индекс цен на непродовольственные товары составил 100,5% (в сентябре 2019г. - 100,04%).

Индексы потребительских цен на отдельные группы и виды непродовольственных товаров

На конец периода; в процентах

	К предыдущему месяцу			Сентябрь 2020 к		Справочно сентябрь 2019 к декабрю 2018
	июль 2020	август 2020	сентябрь 2020	сентябрю 2019	декабрю 2019	
Непродовольственные товары	100,3	100,4	100,5	104,5	103,7	102,9
Ткани	100,4	100,0	100,0	101,2	101,1	104,4
Одежда и белье	100,04	100,3	100,3	102,6	101,6	102,4
Трикотажные изделия	100,1	100,3	100,4	102,8	102,0	101,2
Обувь кожаная, текстильная и комбинированная	100,1	100,4	100,7	102,8	102,2	101,6
Моющие и чистящие средства	101,0	101,0	100,1	104,3	103,5	103,2
Парфюмерно-косметические товары	100,5	100,1	100,5	103,3	102,8	103,5
Галантерея	100,3	100,2	100,4	103,6	102,6	101,9
Табачные изделия	101,2	100,7	100,6	111,6	108,1	106,2
Мебель	100,2	100,4	100,4	103,2	102,9	103,5
Металлическая посуда	100,2	100,1	100,5	103,8	103,1	101,4
Фарфоро-фаянсовая посуда	100,6	100,0	100,0	104,4	102,6	101,1
Часы	101,2	102,2	100,0	103,4	103,4	102,8
Электротовары и другие бытовые приборы	99,9	99,95	101,6	106,4	105,0	101,3
Бумажно-беловые товары	100,2	101,0	100,7	105,5	104,8	103,5
Школьно-письменные принадлежности и канцелярские товары	100,4	101,4	100,0	106,3	106,0	102,2
Печатные издания	101,1	99,1	101,6	106,5	105,9	104,0
Телерадиотовары	100,3	101,9	100,1	104,4	106,5	101,2
Строительные материалы	100,02	100,5	100,2	104,1	103,9	102,7
Ювелирные изделия	100,0	103,4	104,9	121,9	120,7	110,8
Легковые автомобили	100,6	100,5	100,1	104,2	103,8	104,1
Бензин автомобильный	100,2	100,2	100,03	102,1	102,1	103,9
Дизельное топливо	99,9	100,0	100,0	102,3	98,1	99,3
Медицинские товары	100,2	100,5	101,6	109,7	108,0	104,1

В сентябре 2020г. индекс цен и тарифов на услуги составил 98,7% (в сентябре 2019г. - 99,0%).

Индексы потребительских цен и тарифов на отдельные группы и виды услуг

На конец периода; в процентах

	К предыдущему месяцу			Сентябрь 2020 к		Справочно сентябрь 2019 к декабрю 2018
	июль 2020	август 2020	сентябрь 2020	сентябрю 2019	декабрю 2019	
Услуги	100,5	99,99	98,7	105,5	107,0	105,5
Бытовые	100,1	100,1	100,01	105,0	104,8	102,4
Пассажирского транспорта	97,0	99,4	89,1	93,0	89,3	105,4
Связи	100,0	99,5	100,1	106,1	105,1	105,2
Жилищно-коммунальные	102,4	100,1	100,03	110,8	116,0	107,5
Жилищные	99,99	100,1	100,02	121,6	140,4	115,6
Коммунальные	104,1	100,1	100,0	104,2	104,2	103,8
Услуги в системе образования	100,0	100,0	100,2	101,2	100,6	104,7
Услуги дошкольного воспитания	100,0	100,0	100,0	100,9	100,0	100,7
Услуги образования	100,0	100,0	100,3	101,6	101,4	107,9
Организаций культуры	100,0	100,0	102,9	108,1	103,6	100,0
В сфере зарубежного туризма	100,0	100,0	100,0	107,6	109,3	108,9
Санаторно-оздоровительные	100,0	100,0	100,0	102,0	102,0	108,0
Медицинские	100,0	100,0	100,7	104,8	103,2	101,8
Ветеринарные	100,3	100,0	100,0	103,9	103,9	108,5
Услуги правового характера	100,0	100,0	100,0	104,0	104,0	100,0
Банков	96,9	101,0	99,96	96,4	100,2	100,6
Страхования	100,0	100,0	100,0	93,9	97,1	97,7
Физкультуры и спорта	100,0	100,0	100,3	101,1	101,1	102,4
Посреднические и прочие услуги	100,0	100,0	101,2	98,8	97,3	103,4

Средние тарифы на жилищно-коммунальные услуги в сентябре 2020г.

Виды жилищно-коммунальных услуг	Рублей	В % к	
		августу 2020	декабрю 2019
Содержание и ремонт жилья в государственном и муниципальном жилищных фондах, м ² общей площади	21,15	100,0	102,4
Наем жилых помещений в государственном и муниципальном жилищных фондах, м ² общей площади	5,97	100,0	100,0
Содержание, ремонт жилья для граждан - собственников жилья в результате приватизации, граждан - собственников жилых помещений по иным основаниям, м ² общей площади	21,15	100,0	102,4
Услуги по организации и выполнению работ по эксплуатации домов ЖК, ЖСК, ТСЖ, м ² общей площади	19,31	100,0	100,9
Взносы на капитальный ремонт, м ² общей площади	7,85	100,0	300,0
Аренда однокомнатной квартиры у частных лиц, месяц	15623,58	100,1	101,0
Аренда двухкомнатной квартиры у частных лиц, месяц	19051,91	100,1	100,1
Проживание в гостинице, сутки с человека	1528,54	102,4	102,0
Проживание в студенческом общежитии, месяц	764,70	103,8	103,8
Обращение с твердыми коммунальными отходами, месяц с человека	124,86	100,0	103,8
Отопление, Гкал	1938,64	100,0	104,1
Водоснабжение холодное, м ³	51,10	100,0	104,6
Водоотведение, м ³	48,74	100,0	105,7
Водоснабжение горячее, м ³	194,01	100,0	104,3
Газ сетевой, месяц с человека	71,19	100,0	103,1
Газ сетевой, м ³	5,61	100,0	103,1
Газ сжиженный, месяц с человека	402,86	100,0	104,0
Газ сжиженный, м ³	110,77	100,0	104,0
Электроэнергия в квартирах без электроплит за минимальный объем потребления, в расчете за 100 кВт.ч	490,00	100,0	103,8
Электроэнергия в квартирах без электроплит сверх минимального объема потребления, в расчете за 100 кВт.ч	490,00	100,0	103,8
Электроэнергия в квартирах с электроплитами за минимальный объем потребления, в расчете за 100 кВт.ч	343,00	100,0	103,9
Электроэнергия в квартирах с электроплитами сверх минимального объема потребления, в расчете за 100 кВт.ч	343,00	100,0	103,9

3. Цены производителей

Индекс цен производителей промышленных товаров, предназначенных для реализации на внутреннем рынке, в сентябре 2020г. составил 100,5%, в том числе по видам экономической деятельности: «добыча полезных ископаемых» - 101,0%, «обрабатывающие производства» - 100,2%, «обеспечение электрической энергией, газом и паром; кондиционирование воздуха» - 99,8%, «водоснабжение; водоотведение, организация сбора и утилизации отходов, деятельность по ликвидации загрязнений» - 100,0%.

Индексы цен производителей по основным видам экономической деятельности

На конец периода; в процентах

	Всего ¹⁾		В том числе по видам экономической деятельности					
	к предыдущему периоду	к декабрю предыдущего года	добыча полезных ископаемых		обрабатывающие производства		обеспечение электрической энергией, газом и паром; кондиционирование воздуха	
			к предыдущему периоду	к декабрю предыдущего года	к предыдущему периоду	к декабрю предыдущего года	к предыдущему периоду	к декабрю предыдущего года
2019								
Январь	97,1	97,1	95,6	95,6	97,8	97,8	99,2	99,2
Февраль	102,2	99,3	107,7	102,9	98,7	96,5	98,8	98,0
Март	101,7	100,9	104,0	107,1	99,9	96,4	100,4	98,4
I квартал	100,9	х	107,1	х	96,4	х	98,4	х
Апрель	100,6	101,6	100,2	107,3	101,5	97,9	99,2	97,6
Май	102,2	103,8	103,8	111,4	101,1	98,9	100,8	98,4
Июнь	99,5	103,3	98,9	110,2	99,6	98,5	101,2	99,5
II квартал	102,3	х	102,9	х	102,2	х	101,2	х
Июль	97,3	100,5	93,4	102,9	99,9	98,4	101,0	100,5
Август	98,9	99,4	98,5	101,4	98,1	96,5	102,9	103,4
Сентябрь	100,1	99,5	99,3	100,7	100,8	97,3	100,3	103,7
III квартал	96,4	х	91,4	х	98,8	х	104,2	х
Октябрь	99,9	99,4	99,4	100,1	100,4	97,7	99,4	103,1
Ноябрь	99,0	98,4	97,7	97,7	100,3	97,9	98,6	101,6
Декабрь	101,3	99,6	103,1	100,8	100,2	98,1	99,4	101,0
IV квартал	100,1	х	100,2	х	100,9	х	97,4	х
2020								
Январь	100,3	100,3	100,03	100,03	100,5	100,5	100,7	100,7
Февраль	97,9	98,2	98,8	98,9	96,6	97,1	99,6	100,2
Март	97,1	95,3	94,8	93,8	98,6	95,7	98,7	98,9
I квартал	95,3	х	93,8	х	95,7	х	98,9	х
Апрель	88,9	84,7	79,2	74,2	94,3	90,2	100,4	99,3
Май	95,8	81,1	86,3	64,0	102,2	92,2	98,6	97,9
Июнь	114,7	93,1	133,0	85,2	106,9	98,6	102,1	99,95
II квартал	97,7	х	90,9	х	103,0	х	101,1	х
Июль	105,1	97,9	112,7	96,0	99,4	98,0	103,2	103,1
Август	99,5	97,4	99,0	95,1	98,9	96,9	103,4	106,6
Сентябрь	100,5	97,9	101,0	96,0	100,2	97,1	99,8	106,5
III квартал	105,1	х	112,7	х	98,5	х	106,5	х

¹⁾ По видам деятельности «Добыча полезных ископаемых», «Обрабатывающие производства», «Обеспечение электрической энергией, газом и паром; кондиционирование воздуха», «Водоснабжение; водоотведение, организация сбора и утилизации отходов, деятельность по ликвидации загрязнений».

Индексы цен производителей промышленных товаров по отдельным видам экономической деятельности

На конец периода; в процентах

	К предыдущему месяцу			Сентябрь 2020 к		Справочно сентябрь 2019 к декабрю 2018
	июль 2020	август 2020	сентябрь 2020	сентябрю 2019	декабрю 2019	
Индекс цен производителей промышленных товаров	105,1	99,5	100,5	98,2	97,9	99,5
Добыча полезных ископаемых	112,7	99,0	101,0	96,4	96,0	100,7
Добыча угля	100,0	97,2	100,4	84,8	96,4	86,1
Добыча сырой нефти и природного газа	128,3	98,8	101,9	93,4	89,4	103,8
Добыча металлических руд	100,0	100,0	100,0	100,0	100,0	105,8
Добыча прочих полезных ископаемых	100,0	100,0	100,0	110,2	110,2	100,3
Предоставление услуг в области добычи полезных ископаемых	101,1	100,0	100,0	106,6	106,6	104,5
Обрабатывающие производства	99,4	98,9	100,2	98,2	97,1	97,3
Производство пищевых продуктов	100,3	100,3	100,6	104,6	103,3	98,4
Производство напитков	100,03	100,01	100,0	104,9	104,9	102,6
Производство текстильных изделий	100,0	100,0	100,0	100,0	100,0	100,0
Производство нетканых текстильных материалов и изделий из них, кроме одежды	100,0	100,0	100,0	100,0	100,0	100,0
Производство одежды	100,01	100,0	100,0	120,2	120,2	100,4
Производство обуви	100,0	100,0	100,0	90,9	90,9	109,9
Обработка древесины и производство изделий из дерева, кроме мебели	100,0	99,9	102,1	102,6	102,6	106,6
Производство бумаги и бумажных изделий	98,8	100,4	99,9	97,5	98,0	96,6
Производство целлюлозы, древесной массы, бумаги, картона	98,7	100,4	99,9	97,4	97,9	96,4
Производство изделий из бумаги и картона	99,9	100,1	99,9	99,9	99,9	100,6
Производство нефтепродуктов	99,1	95,7	97,1	91,6	88,0	92,3
Производство химических веществ и химических продуктов	100,0	100,0	98,2	98,2	98,2	99,1
Производство резиновых и пластмассовых изделий	100,02	100,01	100,5	100,9	100,8	100,8
Производство прочей неметаллической минеральной продукции	100,4	100,2	100,0	103,8	100,9	105,3
Производство электрического оборудования	100,0	100,0	100,0	110,1	110,1	110,1
Обеспечение электрической энергией, газом и паром	103,2	103,4	99,8	103,7	106,5	103,7
Производство, передача и распределение электроэнергии	104,6	103,5	99,7	103,0	107,6	103,9
Производство и распределение газообразного топлива	103,7	100,0	100,0	103,7	103,7	100,5
Производство, передача и распределение пара и горячей воды	101,0	103,6	100,0	105,0	105,0	103,7
Водоснабжение; водоотведение, организация сбора и утилизации отходов, деятельность по ликвидации загрязнений	105,5	100,0	100,0	102,3	102,3	101,1



В сентябре 2020г. индекс цен на сельскохозяйственную продукцию составил 100,6%, в том числе на продукцию растениеводства - 109,8%, животноводства - 100,5%.

Индексы цен производителей сельскохозяйственной продукции

На конец периода; в процентах

	Всего		Растениеводства		Животноводства	
	к предыдущему периоду	к декабрю предыдущего года	к предыдущему периоду	к декабрю предыдущего года	к предыдущему периоду	к декабрю предыдущего года
2019						
Январь	98,2	98,2	101,1	101,1	98,1	98,1
Февраль	98,0	96,2	101,9	103,0	97,8	96,0
Март	100,3	96,5	108,7	112,0	100,1	96,0
I квартал	96,5	х	112,0	х	96,0	х
Апрель	100,8	97,3	90,4	101,2	101,2	97,2
Май	99,0	96,3	122,2	123,7	98,3	95,5
Июнь	97,6	94,0	80,2	99,1	98,2	93,8
II квартал	97,4	х	88,5	х	97,7	х
Июль	104,0	97,7	109,4	108,5	103,8	97,4
Август	98,9	96,7	79,5	86,2	99,6	97,0
Сентябрь	99,4	96,1	91,0	78,4	99,6	96,6
III квартал	102,2	х	79,1	х	103,0	х
Октябрь	100,7	96,8	110,6	86,7	100,5	97,1
Ноябрь	99,8	96,6	102,3	88,7	99,7	96,8
Декабрь	99,6	96,3	102,9	91,3	99,6	96,4
IV квартал	100,2	х	116,4	х	99,8	х
2020						
Январь	98,2	98,2	97,2	97,2	98,2	98,2
Февраль	98,0	96,2	115,3	112,1	97,5	95,8
Март	102,9	99,0	102,5	114,8	102,9	98,6
I квартал	99,0	х	114,8	х	98,6	х
Апрель	102,1	101,0	80,2	92,1	102,7	101,3
Май	97,0	98,1	102,6	94,5	96,9	98,1
Июнь	101,6	99,6	84,8	80,1	102,0	100,1
II квартал	100,6	х	69,7	х	101,6	х
Июль	101,9	101,5	112,7	90,2	101,7	101,8
Август	99,3	100,8	69,1	62,3	100,02	101,9
Сентябрь	100,6	101,5	109,8	68,4	100,5	102,3
III квартал	101,8	х	85,4	х	102,2	х

Индексы цен производителей отдельных видов и групп сельскохозяйственной продукции

На конец периода; в процентах

	К предыдущему месяцу			Сентябрь 2020 к		Справочно сентябрь 2019 к декабрю 2018
	июль 2020	август 2020	сентябрь 2020	сентябрю 2019	декабрю 2019	
Продукция растениеводства	112,7	69,1	109,8	102,2	68,4	78,4
картофель	100,0	100,0	100,0	99,6	109,1	118,0
овощи	113,7	66,9	110,8	102,5	66,1	77,4
Продукция животноводства	101,7	100,02	100,5	102,2	102,3	96,6
скот и птица	102,0	100,02	100,0	101,6	104,7	100,3
молоко	100,8	100,1	100,5	104,3	103,3	101,0
яйца куриные	100,0	100,0	104,9	104,9	83,5	68,9

В сентябре 2020г. индекс цен на продукцию (затраты, услуги) инвестиционного назначения составил 100,3%, в том числе на строительную продукцию - 99,99%, приобретение машин и оборудования инвестиционного назначения - 100,9%, прочую продукцию инвестиционного назначения - 100,0%. Цены на материалы, детали и конструкции, приобретаемые строительными организациями, в сентябре 2020г. снизились на 0,3%.

Индексы цен на продукцию (затраты, услуги) инвестиционного назначения

На конец периода; в процентах

	Сводный индекс цен		Производителей на строительную продукцию		Приобретение машин и оборудования инвестиционного назначения		Прочая продукция инвестиционного назначения	
	к предыдущему периоду	к декабрю предыдущего года	к предыдущему периоду	к декабрю предыдущего года	к предыдущему периоду	к декабрю предыдущего года	к предыдущему периоду	к декабрю предыдущего года
2019								
Январь	101,0	101,0	101,4	101,4	101,3	101,3	100,01	100,01
Февраль	100,9	101,9	100,7	102,0	99,95	101,2	102,5	102,5
Март	100,1	102,0	100,1	102,1	100,3	101,5	100,01	102,5
I квартал	102,0	х	102,1	х	101,5	х	102,5	х
Апрель	100,2	102,2	100,1	102,3	100,5	102,0	100,02	102,5
Май	99,98	102,2	99,6	101,9	101,0	103,0	99,99	102,5
Июнь	99,98	102,2	99,8	101,7	100,5	103,4	100,0	102,5
II квартал	100,1	х	99,5	х	101,9	х	100,01	х
Июль	99,98	102,1	99,96	101,6	100,03	103,5	100,04	102,5
Август	100,5	102,6	99,7	101,3	102,8	106,4	99,99	102,5
Сентябрь	100,01	102,6	99,9	101,2	100,3	106,7	99,98	102,5
III квартал	100,5	х	99,6	х	103,2	х	100,01	х
Октябрь	99,9	102,5	99,7	101,0	100,2	107,0	99,99	102,5
Ноябрь	100,1	102,6	100,05	101,0	100,3	107,2	100,0	102,5
Декабрь	99,7	102,3	99,6	100,6	99,95	107,2	100,01	102,5
IV квартал	99,7	х	99,4	х	100,4	х	100,01	х
2020								
Январь	99,6	99,6	99,8	99,8	99,2	99,2	100,02	100,02
Февраль	100,4	100,1	99,7	99,5	101,8	101,0	100,0	100,02
Март	102,4	102,5	100,4	99,9	106,8	107,9	100,02	100,04
I квартал	102,5	х	99,9	х	107,9	х	100,04	х
Апрель	100,3	102,8	99,9	99,8	101,2	109,1	100,03	100,1
Май	99,7	102,5	100,2	100,00	98,7	107,8	99,99	100,1
Июнь	99,2	101,6	99,8	99,8	97,8	105,3	100,02	100,1
II квартал	99,2	х	99,8	х	97,7	х	100,05	х
Июль	100,6	102,2	100,2	99,9	101,6	107,1	100,02	100,1
Август	100,7	102,9	100,2	100,1	101,8	108,9	100,0	100,1
Сентябрь	100,3	103,2	99,99	100,1	100,9	109,9	100,0	100,1
III квартал	101,6	х	100,4	х	104,3	х	100,01	х

Индексы цен приобретения отдельных видов материалов строительными организациями

На конец периода; в процентах

	К предыдущему месяцу			Сентябрь 2020 к		Справочно сентябрь 2019 к декабрю 2018
	июль 2020	август 2020	сентябрь 2020	сентябрю 2019	декабрю 2019	
Плиты перекрытий железобетонные	100,2	100,0	100,0	106,2	104,5	107,2
Бетон, готовый для заливки (товарный бетон)	100,0	100,0	100,0	100,0	100,0	109,3
Кирпич керамический неогнеупорный строительный	100,0	100,2	100,4	102,2	101,7	103,6
Щебень	99,9	100,5	98,9	102,5	104,5	105,4
Пески природные	96,1	99,8	99,5	95,8	95,8	105,1
Сталь арматурная горячекатаная для железобетонных конструкций	100,0	100,0	100,0	100,0	100,0	103,5
Цементы общестроительные	100,0	100,0	100,0	102,8	102,8	100,1
Битумы нефтяные	100,0	100,0	100,0	98,8	98,8	100,2
Трубы полимерные жесткие прочие	100,0	100,0	100,0	98,5	99,97	98,1

Тарифы на грузовые перевозки в сентябре 2020г. по четырем видам транспорта остались без изменений, с начала года увеличились на 3,4%.

Индексы тарифов на грузовые перевозки

На конец периода; в процентах

	Всего		В том числе							
	к преды- дущему периоду	к декабрю предыду- щего года	трубопроводный		внутренний водный		автомобильный		воздушный	
			к преды- дущему периоду	к декабрю предыду- щего года	к преды- дущему периоду	к декабрю предыду- щего года	к преды- дущему периоду	к декабрю предыду- щего года	к преды- дущему периоду	к декабрю предыду- щего года
2019										
Январь	90,0	90,0	89,9	89,9	100,0	100,0	100,4	100,4	98,3	98,3
Февраль	100,0	90,0	100,0	89,9	100,0	100,0	100,0	100,4	100,0	98,3
Март	100,0	90,0	100,0	89,9	100,0	100,0	100,0	100,4	100,0	98,3
I квартал	90,0	х	90,0	х	100,0	х	100,4	х	98,3	х
Апрель	119,2	107,2	119,3	107,3	100,0	100,0	100,0	100,4	100,0	98,3
Май	100,0	107,2	100,0	107,3	100,0	100,0	100,0	100,4	100,0	98,3
Июнь	100,0	107,2	100,0	107,3	100,0	100,0	100,0	100,4	100,0	98,3
II квартал	119,2	х	119,3	х	100,0	х	100,0	х	100,0	х
Июль	107,7	115,4	107,7	115,5	100,0	100,0	100,0	100,4	100,0	98,3
Август	100,0	115,4	100,0	115,5	100,0	100,0	100,0	100,4	100,0	98,3
Сентябрь	100,0	115,4	100,0	115,5	100,0	100,0	100,0	100,4	100,0	98,3
III квартал	107,7	х	107,7	х	100,0	х	100,0	х	100,0	х
Октябрь	88,6	102,2	88,5	102,3	100,0	100,0	100,0	100,4	100,0	98,3
Ноябрь	100,0	102,2	100,0	102,3	100,0	100,0	100,0	100,4	100,0	98,3
Декабрь	100,0	102,2	100,0	102,3	100,0	100,0	100,0	100,4	100,0	98,3
IV квартал	88,6	х	88,5	х	100,0	х	100,0	х	100,0	х
2020										
Январь	89,9	89,9	89,8	89,8	100,0	100,0	100,5	100,5	100,0	100,0
Февраль	100,0	89,9	100,0	89,8	100,0	100,0	100,0	100,5	100,0	100,0
Март	100,0	89,9	100,0	89,8	100,0	100,0	100,0	100,5	100,0	100,0
I квартал	89,9	х	89,8	х	100,0	х	100,5	х	100,0	х
Апрель	109,2	98,1	109,2	98,1	100,0	100,0	100,0	100,5	100,0	100,0
Май	100,0	98,1	100,0	98,1	100,0	100,0	100,0	100,5	100,0	100,0
Июнь	100,0	98,1	100,0	98,1	100,0	100,0	100,0	100,5	100,0	100,0
II квартал	109,2	х	109,2	х	100,0	х	100,0	х	100,0	х
Июль	105,4	103,4	105,4	103,4	100,0	100,0	100,0	100,5	100,0	100,0
Август	100,0	103,4	100,0	103,4	100,0	100,0	100,0	100,5	100,0	100,0
Сентябрь	100,0	103,4	100,0	103,4	100,0	100,0	100,0	100,5	100,0	100,0
III квартал	105,4	х	105,4	х	100,0	х	100,0	х	100,0	х

Индексы тарифов на грузовые перевозки по видам транспорта

На конец периода; в процентах

	К предыдущему месяцу			Сентябрь 2020 к		Справочно сентябрь 2019 к декабрю 2018
	июль 2020	август 2020	сентябрь 2020	сентябрю 2019	декабрю 2019	
Грузовой транспорт - всего	105,4	100,0	100,0	91,5	103,4	115,4
в том числе:						
трубопроводный	105,4	100,0	100,0	91,5	103,4	115,5
внутренний водный	100,0	100,0	100,0	100,0	100,0	100,0
автомобильный	100,0	100,0	100,0	100,5	100,5	100,4
воздушный	100,0	100,0	100,0	100,0	100,0	98,3
Железнодорожный транспорт ¹⁾	100,0	100,0	100,0	103,5	103,5	103,6

¹⁾ По данным Ярославльстата, в целом по Северной железной дороге.

Индекс тарифов на услуги связи для юридических лиц в III квартале 2020г. составил 100,1%.

Индексы тарифов на услуги связи для юридических лиц

На конец квартала; в процентах

	Всего		В том числе					
	к преды- дущему кварталу	к IV кварталу предыдущего года	услуги национальной почты		услуги местной телефонной связи		услуги документальной электросвязи	
			к преды- дущему кварталу	к IV кварталу предыдущего года	к преды- дущему кварталу	к IV кварталу предыдущего года	к преды- дущему кварталу	к IV кварталу предыдущего года
2019								
I квартал	100,1	100,1	99,9	99,9	100,0	100,0	100,0	100,0
II квартал	101,6	101,7	105,3	105,2	100,0	100,0	100,0	100,0
III квартал	100,8	102,6	100,2	105,5	102,2	102,2	100,04	100,04
IV квартал	100,0	102,6	100,0	105,5	100,0	102,2	100,0	100,04
2020								
I квартал	100,1	100,1	99,97	99,97	100,0	100,0	100,0	100,0
II квартал	100,01	100,1	100,03	100,0	100,0	100,0	100,0	100,0
III квартал	100,1	100,1	100,3	100,3	100,0	100,0	100,0	100,0

VI. ФИНАНСЫ

1. Государственные финансы

Исполнение консолидированного бюджета Республики Коми

По данным Министерства финансов Республики Коми; миллионов рублей

	Доходы	Расходы ¹⁾	Дефицит (-), профицит
2019			
Январь	3712,3	5217,3	-1505,0
Январь-февраль	7343,3	11735,9	-4392,7
Январь-март	18363,5	19170,9	-807,4
Январь-апрель	32199,6	27116,1	5083,5
Январь-май	43849,1	35023,3	8825,8
Январь-июнь	49249,6	44408,4	4841,2
Январь-июль	60820,3	52498,5	8321,8
Январь-август	67357,7	58983,8	8373,9
Январь-сентябрь	72966,8	66327,8	6639,0
Январь-октябрь	83440,6	75303,1	8137,5
Январь-ноябрь	90571,6	83485,3	7086,3
Год	99128,4	95462,4	3666,0
2020			
Январь	3257,1	5559,5	-2302,4
Январь-февраль	6990,4	13243,2	-6252,9
Январь-март	19889,5	21570,5	-1681,0
Январь-апрель	26353,8	30588,6	-4234,9
Январь-май	38719,6	39115,5	-395,9
Январь-июнь	44402,5	50710,5	-6308,0
Январь-июль	56718,2	61397,2	-4678,9
Январь-август	63328,6	70220,1	-6891,4

¹⁾ Без учета межбюджетных трансфертов.

В январе-августе 2020г. доходы консолидированного бюджета по сравнению с соответствующим периодом 2019г. сложились на 6% ниже, расходы - на 19% выше. На обслуживание государственного и муниципального долга направлено 1,3 миллиарда рублей, или 2% производственных расходов.

Структура консолидированного бюджета Республики Коми в январе-августе 2020г.

По данным Министерства финансов Республики Коми

	Млн руб	В процентах к	
		январю-августу 2019	итогу
Доходы - всего	63328,6	94,0	100
в том числе:			
налоги на прибыль, доходы	26912,2	69,0	42
налоги на товары (работы, услуги), реализуемые на территории Российской Федерации	2697,9	96,3	4
налоги на совокупный доход	1659,4	77,4	3
налоги на имущество	15878,2	100,0	25
налоги, сборы и регулярные платежи за пользование природными ресурсами	211,7	73,0	0
государственная пошлина, сборы	182,3	83,9	0
доходы от использования имущества, находящегося в государственной и муниципальной собственности	528,8	75,9	1
платежи при пользовании природными ресурсами	599,6	131,8	1
доходы от оказания платных услуг и компенсации затрат государства	168,7	111,8	0
доходы от продажи материальных и нематериальных активов	95,5	44,4	0
административные платежи и сборы	0,1	63,0	0
штрафы, санкции, возмещение ущерба	419,5	94,1	1
прочие неналоговые доходы	13,2	28,3	0
безвозмездные поступления	13961,6	278	22

Окончание

	Млн руб	В процентах к	
		январю-августу 2019	итогу
Расходы - всего	70220,1	119,0	100
из них на:			
общегосударственные вопросы	4690,5	115,6	7
национальную безопасность и правоохранительную деятельность	1164,8	108,5	2
национальную экономику	7738,4	118,6	11
жилищно-коммунальное хозяйство	5192,2	136,9	7
охрану окружающей среды	79,2	125,4	0
образование	19907,8	106,3	28
культуру, кинематографию	2893,7	103,9	4
здравоохранение	8115,8	149,1	12
социальную политику	16713,4	124,1	24
физическую культуру и спорт	2254,7	172,7	3
средства массовой информации	179,1	107,8	0
обслуживание государственного и муниципального долга	1290,0	82,6	2

Дефицит консолидированного бюджета Республики Коми в январе-августе 2020г. составил 6,9 миллиарда рублей, в январе-августе 2019г. бюджет был исполнен с профицитом 8,4 миллиарда рублей.

Источники финансирования дефицита консолидированного бюджета Республики Коми

По данным Министерства финансов Республики Коми; миллионов рублей

	Январь-август	
	2019	2020
Общее финансирование ¹⁾ - всего	-8373,9	6891,4
в том числе:		
государственные (муниципальные) ценные бумаги, номинальная стоимость которых указана в валюте Российской Федерации	-1480,4	-1480,4
кредиты кредитных организаций в валюте Российской Федерации	-789,2	-1515,2
бюджетные кредиты от других бюджетов бюджетной системы	509,0	5100,0
иные источники внутреннего финансирования	6191,7	8262,4
изменение остатков средств	-12804,9	-3475,4

¹⁾ С учетом погашения основной суммы задолженности (долга). Величина превышения доходов над расходами (профицит) имеет положительный знак, а величина дефицита - отрицательный знак. Профицит или дефицит покрываются за счет финансирования такой же величины, но с противоположным знаком.

По оперативным данным Управления Федеральной налоговой службы по Республике Коми, в январе-августе 2020г. от налогоплательщиков республики поступило налогов, сборов и иных обязательных платежей (без страховых взносов на обязательное пенсионное страхование, платежей в государственные внебюджетные фонды и погашения задолженности по ним) в бюджетную систему Российской Федерации на сумму 113,1 миллиарда рублей, что на 32% меньше, чем за соответствующий период 2019 года.

Налоги, сборы, иные обязательные платежи и задолженность по ним, сложившаяся в Республике Коми перед бюджетами всех уровней ¹⁾

По данным Управления Федеральной налоговой службы по Республике Коми;
миллионов рублей

	Поступило - всего	В том числе в			Задолженность по налогам и сборам, (на начало месяца) ²⁾	В том числе недоимка
		федеральный бюджет	консолиди- рованный бюджет республики	из него в бюджеты муниципальных образований		
2019						
Январь	15961,5	11940,6	4020,9	676,9	5411,9	2359,0
Февраль	14360,4	11082,9	3277,5	768,1	6833,3	3696,6
Март	23435,7	12946,0	10489,7	838,1	6740,2	3444,9
I квартал	53757,6	35969,5	17788,1	2283,1	x	x
Апрель	27803,6	14632,9	13170,6	1193,1	6209,2	2995,1
Май	23710,5	12611,7	11098,9	823,5	7942,8	4603,0
Июнь	19995,1	15907,0	4088,1	738,9	6062,6	3225,6
II квартал	71509,2	43151,6	28357,6	2755,5	x	x
I полугодие	125266,8	79121,1	46145,7	5038,6	x	x
Июль	25151,2	14308,6	10842,6	1010,6	5663,2	2802,1
Август	16278,0	10472,9	5805,1	745,2	5988,4	3343,3
Январь-август	166696,0	103902,6	62793,4	6794,4	x	x
Сентябрь	17283,3	13039,2	4244,2	659,7	5079,2	2328,2
III квартал	58712,5	37820,7	20891,9	2415,5	x	x
Октябрь	23340,6	13856,9	9483,7	1147,8	4979,8	2215,1
Ноябрь	16869,3	10574,5	6294,7	877,1	6212,4	3322,0
Декабрь	20534,0	14164,7	6369,3	1317,1	5937,8	3031,3
IV квартал	60743,9	38596,1	22147,7	3342,0	x	x
Год	244723,2	155537,9	89185,3	10796,1	x	x
2020						
Январь	16325,9	13284,7	3041,2	680,9	4803,5	2658,0
Февраль	13692,6	10322,9	3369,7	843,4	5626,1	3346,0
Март	24258,1	12387,6	11870,5	880,0	5446,5	3205,7
I квартал	54276,6	35995,2	18281,4	2404,3	x	x
Апрель	15031,0	9156,3	5874,7	920,7	5310,3	3141,6
Май	10764,0	2146,2	8617,9	704,0	5952,8	3646,0
Июнь	9853,9	6317,7	3536,1	783,1	5950,9	5266,3
II квартал	35648,9	17620,2	18028,7	2407,8	x	x
I полугодие	89925,5	53615,4	36310,1	4812,1	x	x
Июль	14884,2	6648,5	8235,7	1034,8	7065,0	4631,9
Август	8242,2	2942,9	5299,3	774,5	8746,4	6226,2
Январь-август	113051,9	63206,8	49845,1	6621,4	x	x
Январь-август 2020 в % к январю-августу 2019	67,8	60,8	79,4	97,5	x	x

¹⁾ Без доходов по страховым взносам на обязательное социальное страхование, платежей от страховых взносов на обязательное пенсионное страхование, задолженности по единому социальному налогу, а также средств в счет погашения недоимки, пеней и штрафов по страховым взносам в государственные внебюджетные фонды.

²⁾ Включая задолженность по пеням и налоговым санкциям, в том числе индивидуальных предпринимателей и граждан, находящихся в процедурах банкротства.

Поступление доходов по страховым взносам на обязательное социальное страхование в январе-августе 2020г.

По данным Управления Федеральной налоговой службы по Республике Коми

	Млн руб	В % к январю-августу 2019
Всего	32282,6	106,6
в том числе:		
страховые и другие взносы на обязательное пенсионное страхование, зачисляемые в Пенсионный фонд Российской Федерации	24198,4	100,0
страховые взносы на обязательное социальное страхование на случай временной нетрудоспособности и в связи с материнством	2425,8	388
страховые взносы на обязательное медицинское страхование работающего населения, зачисляемые в бюджет Федерального фонда обязательного медицинского страхования	5658,4	103,6

Налоги, сборы, иные обязательные платежи по видам в январе-августе 2020г. ¹⁾

По данным Управления Федеральной налоговой службы по Республике Коми

	Поступило - всего, млн руб	В том числе в			В % к	
		федеральный бюджет	консолидированный бюджет республики	из него в бюджеты муниципальных образований	январю- августу 2019	итогу
Всего	113051,9	63206,8	49845,1	6621,4	67,8	100
из них:						
налог на прибыль организаций	11959,6	1730,9	10228,7	-	47,0	11
налог на доходы физических лиц	16683,5		16683,5	5259,2	104,4	15
налог на добавленную стоимость на товары (работы, услуги), реализуемые на территории Российской Федерации	1677,2	1677,2	-	-	19,0	1
акцизы по подакцизным товарам (продукции), производимым на территории Российской Федерации	9699,1	4640,8	5058,3	-	202	9
налоги на товары, ввозимые на территорию Российской Федерации	33,9	33,9	-	-	95,4	0
налоги на имущество	15878,2	-	15878,2	218,4	100,0	14
из них:						
налог на имущество организаций	15270,3	-	15270,3	-	101,2	14
налог на добычу полезных ископаемых	55148,5	54938,6	209,9	-	59,2	49
государственная пошлина	165,6	57,2	108,5	108,4	91,5	0
платежи при пользовании природными ресурсами	25,8	10,3	15,5	-	91,4	0
штрафы, санкции, возмещение ущерба	48,5	47,1	1,4	4,7	155,6	0
налоги на совокупный доход	1659,4	-	1659,4	1030,7	77,4	1

¹⁾ Без доходов по страховым взносам на обязательное социальное страхование, платежей от страховых взносов на обязательное пенсионное страхование, задолженности по единому социальному налогу, а также средств в счет погашения недоимки, пеней и штрафов по страховым взносам в государственные внебюджетные фонды.

Совокупная задолженность перед бюджетами всех уровней, включая урегулированную и невозможную к взысканию, по налогам, сборам, страховым взносам, пеням и налоговым санкциям на 1 сентября 2020г. составила 12 миллиардов рублей. За месяц ее размер уменьшился на 6%, в том числе по налогам и сборам - на 8%. Размер урегулированной и невозможной к взысканию задолженности снизился на 1%. По сравнению с соответствующей датой 2019г. задолженность сложилась выше на 20%.

Задолженность по налогам, сборам, страховым взносам, пеням и налоговым санкциям, сложившаяся на 1 сентября 2020г. ¹⁾

По данным Управления Федеральной налоговой службы по Республике Коми

	Млн руб	В % к		
		1 августа 2020	1 сентября 2019	итогу
Задолженность - всего	11994,4	94,3	120,5	100
в том числе по:				
налогам, сборам, страховым взносам, пеням и налоговым санкциям	8061,2	92,2	158,7	67
из них по:				
федеральным налогам и сборам	5424,9	96,8	237	45
в том числе:				
налог на прибыль организаций	335,6	89,5	183,8	3
налог на добавленную стоимость	2115,5	97,9	156,9	18
налог на добычу полезных ископаемых	2121,1	104,8	11,2р	18
региональным налогам и сборам	299,6	89,4	65,9	2
местным налогам и сборам	105,2	94,1	68,7	1
налогам со специальным налоговым режимом	402,1	84,3	175,0	3
единому социальному налогу	2,6	93,8	66,9	0
платежам в государственные внебюджетные фонды	1,0	98,8	49,4	0
страховым взносам	1825,8	82,4	93,8	15
урегулированная и невозможная к взысканию задолженность по налогам, сборам, страховым взносам, пеням и налоговым санкциям	3933,2	99,1	80,7	33

¹⁾ Включая задолженность по пеням и налоговым санкциям, в том числе индивидуальных предпринимателей и граждан, находящихся в процедурах банкротства.

2. Финансовая деятельность организаций

ФИНАНСОВЫЕ РЕЗУЛЬТАТЫ ДЕЯТЕЛЬНОСТИ ОРГАНИЗАЦИЙ. В январе-июле 2020г. сальдированный финансовый результат (прибыль минус убыток) организаций (кроме субъектов малого предпринимательства, кредитных организаций, государственных и муниципальных учреждений, некредитных финансовых организаций) в действовавших ценах сложился положительный и составил 2,6 миллиарда рублей. Прибыль в размере 31,2 миллиарда рублей получили 167 организаций, а убыток на сумму 28,6 миллиарда рублей - 102 организации.

Финансовые результаты деятельности организаций по видам экономической деятельности в январе-июле 2020г.

	Сальдо прибылей (+) и убытков (-)		Прибыль (+)		Убыток (-)	
	млн руб	в % к январю-июлю 2019 ¹⁾	млн руб	в % к январю-июлю 2019 ¹⁾	млн руб	в % к январю-июлю 2019 ¹⁾
Всего	2629,1	3,6	31206,9	41,7	28577,9	11р
Сельское, лесное хозяйство, охота, рыболовство и рыбоводство	466,4	211	494,4	192,9	28,0	78,4
Добыча полезных ископаемых	-18217,6	-	7405,9	15,8	25623,5	29р
Обрабатывающие производства	12175,8	63,1	12612,7	64,5	436,9	156,8
Производство пищевых продуктов	30,5	135,6	36,3	122,9	5,8	82,2
Обработка древесины и производство изделий из дерева и пробки, кроме мебели, производство изделий из соломки и материалов для плетения	1891,7	102,5	2293,9	109,3	402,2	158,2
Обеспечение электрической энергией, газом и паром, кондиционирование воздуха	640,2	101,7	1134,2	111,4	494,0	126,9
Водоснабжение; водоотведение, организация сбора и утилизация отходов, деятельность по ликвидации загрязнений	55,1	89,8	111,7	113,1	56,6	151,3
Строительство	570,6	-	645,0	181,2	74,4	17,0
Торговля оптовая и розничная, ремонт автотранспортных средств и мотоциклов	173,1	255	195,8	195,8	22,7	70,4
Транспортировка и хранение	7323,5	125,5	7956,1	129,7	632,6	212
Деятельность гостиниц и предприятий общественного питания	-133,9	-	2,8	11,9	136,7	11р
Деятельность в области информации и связи	20,5	198,6	21,5	147,3	1,1	24,7
Деятельность по операциям с недвижимым имуществом	-549,5	-	181,2	169,9	730,8	29р
Деятельность профессиональная, научная и техническая	178,9	57,5	315,5	92,9	136,5	485
Предоставление прочих видов услуг	-1,8	-	4,2	100,7	6,0	345

¹⁾ Темпы изменения сальдированного финансового результата отчетного периода по сравнению с соответствующим периодом предыдущего года рассчитаны с учетом:

- изменения круга отчитывающихся организаций;

- корректировки данных соответствующего периода предыдущего года исходя из изменений учетной политики, законодательных актов и др., в соответствии с методологией бухгалтерского учета.

Прочерк означает, что в одном или обоих сопоставимых периодах был получен отрицательный сальдированный финансовый результат.

В январе-июле 2020г. доля убыточных организаций по сравнению с соответствующим периодом 2019г. увеличилась на 1 процентный пункт и составила 38%.

Доля организаций, получивших прибыль (убыток) по видам экономической деятельности

В процентах к общему количеству организаций

	Январь-июль 2020	
	доля прибыльных организаций	доля убыточных организаций
Всего	62	38
Сельское, лесное хозяйство, охота, рыболовство и рыбоводство	94	6
Добыча полезных ископаемых	43	57
Обрабатывающие производства	62	38
Производство пищевых продуктов	50	50
Обработка древесины и производство изделий из дерева и пробки, кроме мебели, производство изделий из соломки и материалов для плетения	46	54
Обеспечение электрической энергией, газом и паром, кондиционирование воздуха	59	41
Водоснабжение; водоотведение, организация сбора и утилизация отходов, деятельность по ликвидации загрязнений	80	20
Строительство	74	26
Торговля оптовая и розничная, ремонт автотранспортных средств и мотоциклов	70	30
Транспортировка и хранение	48	52
Деятельность гостиниц и предприятий общественного питания	20	80
Деятельность в области информации и связи	50	50
Деятельность по операциям с недвижимым имуществом	67	33
Деятельность профессиональная, научная и техническая	64	36
Предоставление прочих видов услуг	67	33

СОСТОЯНИЕ ПЛАТЕЖЕЙ И РАСЧЕТОВ В ОРГАНИЗАЦИЯХ. На конец июля 2020г. суммарная задолженность по обязательствам организаций составила 706,7 миллиарда рублей, из нее просроченная - 19,0 миллиарда рублей, или 2,7% от общей суммы задолженности (на конец июня 2020г. - 2,8%, на конец июля 2019г. - 4,0%).

Суммарная задолженность по обязательствам организаций в июле 2020г.

На конец месяца

	Всего, млн руб	Из нее просроченная задолженность		
		млн руб	в % к июню 2020	справочно июль 2019 в % к июню 2019
Всего	706739	18952	100,1	104,4
в том числе:				
кредиторская задолженность	158499	18271	100,1	104,7
в % к итогу	22	96	x	x
задолженность по кредитам банков и займам	548239	681	100,1	100,1
в % к итогу	78	4	x	x

Кредиторская задолженность на конец июля 2020г. составила 158,5 миллиарда рублей, из нее просроченная - 18,3 миллиарда рублей, или 11,5% от общей суммы кредиторской задолженности (на конец июня 2020г. - 12,0%, на конец июля 2019г. -15,0%).

Динамика кредиторской задолженности организаций

На конец месяца; миллионов рублей

	Всего	Из нее просроченная задолженность	В том числе			Просроченная задолженность в % к предыдущему месяцу
			поставщикам	в бюджеты всех уровней	по платежам в государственные внебюджетные фонды	
2019						
Январь	169079	24147	18593	857	1455	104,6
Февраль	169331	24239	18678	913	1491	100,4
Март	194987	25470	19595	858	1526	105,1
Апрель	182078	25284	19171	922	1580	99,3
Май	200007	24979	18680	912	1617	98,8
Июнь	192017	24679	18594	881	1582	98,8
Июль	172846	25842	19545	958	1637	104,7
Август	172637	25819	19535	965	1666	99,9
Сентябрь	165375	26310	19786	903	1574	101,9
Октябрь	164653	26590	20204	888	1649	101,1
Ноябрь	159144	26464	19905	932	1649	99,5
Декабрь	201904	27472	20736	1133	1681	103,8
2020						
Январь	165820	16687	12663	614	646	60,7
Февраль	185158	16355	12453	638	637	98,0
Март	185602	16700	12694	667	662	102,1
Апрель	180555	16833	12796	660	709	100,8
Май	171477	16665	12646	711	625	99,0
Июнь	152158	18254	13047	714	678	109,5
Июль	158499	18271	13073	665	736	100,1

В структуре просроченной кредиторской задолженности основной объем приходился на долги организаций, занимающихся обеспечением электрической энергией, газом и паром, кондиционированием воздуха (46,9% от суммы просроченной кредиторской задолженности).

Просроченная кредиторская задолженность организаций по видам экономической деятельности в июле 2020г.

На конец месяца; миллионов рублей

	Просроченная кредиторская задолженность	В том числе		
		поставщикам	в бюджеты всех уровней	по платежам в государственные внебюджетные фонды
Всего	18271	13073	665	736
Сельское, лесное хозяйство, охота, рыболовство и рыбоводство	92	49	16	9
Добыча полезных ископаемых	3424	1720	415	399
Обрабатывающие производства	261	233	10	4
Производство пищевых продуктов	-	-	-	-
Обработка древесины и производство изделий из дерева и пробки, кроме мебели, производство изделий из соломки и материалов для плетения	-	-	-	-
Обеспечение электрической энергией, газом и паром, кондиционирование воздуха	8576	7810	73	151
Водоснабжение; водоотведение, организация сбора и утилизация отходов, деятельность по ликвидации загрязнений	1938	1870	33	27
Строительство	1119	339	70	51
Торговля оптовая и розничная, ремонт автотранспортных средств и мотоциклов	846	420	-	-
Транспортировка и хранение	1765	405	37	94
Деятельность гостиниц и предприятий общественного питания	72	71	0	-
Деятельность в области информации и связи	0	0	-	-
Деятельность по операциям с недвижимым имуществом	142	135	1	1
Деятельность профессиональная, научная и техническая	-	-	-	-
Предоставление прочих видов услуг	-	-	-	-

Задолженность по полученным кредитам банков и займам на конец июля 2020г. составила 548,2 миллиарда рублей, в том числе просроченная - 0,7 миллиарда рублей, или 0,1% от общего объема задолженности по полученным кредитам банков и займам (на конец июня 2020г. - 0,1%, на конец июля 2019г. - 0,4%).

Дебиторская задолженность на конец июля 2020г. составила 280,1 миллиарда рублей, из нее просроченная - 9,3 миллиарда рублей, или 3,3% от общего объема дебиторской задолженности (на конец июня 2020г. - 3,5%, на конец июля 2019г. - 5,4%).

Динамика дебиторской задолженности организаций

На конец месяца; миллионов рублей

	Всего	Из нее просроченная зadolженность	Из нее		Просроченная зadolженность в % к предыдущему месяцу
			покупателей	в том числе государственных заказчиков	
2019					
Январь	276759	14408	13385	0	107,3
Февраль	283709	13850	12833	0	96,1
Март	308601	13711	12821	0	99,0
Апрель	294078	14603	13668	0	106,5
Май	290640	14411	13495	0	98,7
Июнь	274238	14188	13166	0	98,5
Июль	279277	14969	13881	0	105,5
Август	283779	15224	13926	0	101,7
Сентябрь	263696	14889	13828	0	97,8
Октябрь	268482	14200	13159	0	95,4
Ноябрь	258413	15266	14163	0	107,5
Декабрь	254694	14002	13015	0	91,7
2020					
Январь	235924	8594	7600	-	61,4
Февраль	256620	8931	8024	-	103,9
Март	295211	8407	7684	-	94,1
Апрель	251887	8781	7990	-	104,4
Май	251750	9057	8255	-	103,1
Июнь	252876	8825	7962	-	97,4
Июль	280058	9328	8357	-	105,7

Просроченная дебиторская задолженность организаций по видам экономической деятельности в июле 2020г.

На конец месяца; миллионов рублей

	Просроченная дебиторская зadolженность	В том числе покупателей
Всего	9328	8357
Сельское, лесное хозяйство, охота, рыболовство и рыбоводство	55	48
Добыча полезных ископаемых	1988	1709
Обрабатывающие производства	253	153
Производство пищевых продуктов	1	1
Обработка древесины и производство изделий из дерева и пробки, кроме мебели, производство изделий из соломки и материалов для плетения	31	20
Обеспечение электрической энергией, газом и паром, кондиционирование воздуха	2608	2603
Водоснабжение; водоотведение, организация сбора и утилизация отходов, деятельность по ликвидации загрязнений	2696	2667
Строительство	202	191
Торговля оптовая и розничная, ремонт автотранспортных средств и мотоциклов	658	333
Транспортировка и хранение	458	265
Деятельность гостиниц и предприятий общественного питания	9	6
Деятельность в области информации и связи	5	5
Деятельность по операциям с недвижимым имуществом	269	251
Деятельность профессиональная, научная и техническая	0	0
Предоставление прочих видов услуг	3	3

Превышение кредиторской задолженности над дебиторской задолженностью в июле 2020г.

На конец месяца

	Кредиторская задолженность, млн руб	Дебиторская задолженность, млн руб	Превышение кредиторской задолженности над дебиторской	
			всего ¹⁾ , млн руб	в % к дебиторской задолженности
Всего	158499	280058	-121559	-43,4
Сельское, лесное хозяйство, охота, рыболовство и рыбоводство	462	388	74	19,1
Добыча полезных ископаемых	63240	189111	-125871	-66,6
Обрабатывающие производства	28588	24448	4141	16,9
Производство пищевых продуктов	264	303	-39	-12,9
Обработка древесины и производство изделий из дерева и пробки, кроме мебели, производство изделий из соломки и материалов для плетения	5621	5349	273	5,1
Обеспечение электрической энергией, газом и паром, кондиционирование воздуха	17261	12039	5223	43,4
Водоснабжение; водоотведение, организация сбора и утилизация отходов, деятельность по ликвидации загрязнений	3073	3167	-94	-3,0
Строительство	4012	2643	1369	51,8
Торговля оптовая и розничная, ремонт автотранспортных средств и мотоциклов	2652	2421	230	9,5
Транспортировка и хранение	33767	41001	-7234	-17,6
Деятельность гостиниц и предприятий общественного питания	295	154	140	91,1
Деятельность в области информации и связи	38	46	-7	-15,9
Деятельность по операциям с недвижимым имуществом	1359	1240	118	9,5
Деятельность профессиональная, научная и техническая	3105	2603	502	19,3
Предоставление прочих видов услуг	17	44	-27	-61,4

¹⁾ Знак минус означает превышение дебиторской задолженности над кредиторской.

VII. ЗАРАБОТНАЯ ПЛАТА

В августе 2020г. среднемесячная номинальная начисленная заработная плата составила 54789 рублей и по сравнению с соответствующим периодом предыдущего года возросла на 6,2%, в январе-августе 2020г. - увеличилась на 6,5%, составив 56238 рублей.

Динамика среднемесячной номинальной и реальной заработной платы работников организаций

Включая организации малого предпринимательства; на одного работника

	Номинальная начисленная заработная плата		Реальная начисленная заработная плата		
	руб	в % к соответствующему периоду предыдущего года ¹⁾	в % к предыдущему периоду ¹⁾	в % к соответствующему периоду предыдущего года ¹⁾	в % к предыдущему периоду ¹⁾
2019					
Январь	49205	106,5	81,2	100,3	80,2
Февраль	48865	102,1	99,2	96,0	98,9
Март	51055	103,6	104,5	97,5	104,1
I квартал	49723	104,1	95,3	98,0	92,7
Апрель	54801	109,3	107,3	102,7	106,8
Май	56732	101,4	103,5	95,2	103,2
Июнь	55070	105,6	97,1	99,1	96,7
II квартал	55542	105,3	111,7	98,9	110,4
I полугодие	52625	104,7	x	98,4	x
Июль	53406	107,4	97,0	100,8	96,5
Январь-июль	52731	105,1	x	98,8	x
Август	51309	106,1	96,1	100,2	96,6
Январь-август	52554	105,2	x	98,9	x
Сентябрь	50026	106,2	97,5	101,1	98,2
III квартал	51574	106,6	92,9	100,7	92,6
Январь-сентябрь	52273	105,3	x	99,2	x
Октябрь	51058	106,8	102,1	102,5	102,6
Ноябрь	50417	103,9	98,8	100,1	98,5
Декабрь	66130	108,8	131,2	105,6	130,3
IV квартал	55865	106,7	108,3	102,9	109,1
Год	53416	106,0	x	100,4	x
2020					
Январь	52853	107,2	79,8	103,5	78,3
Февраль	52591	107,3	99,4	103,0	98,6
Март	54919	106,8	104,4	102,7	104,2
I квартал	53461	107,1	95,7	103,1	92,9
Апрель	56629	102,7	103,1	99,1	102,3
Май	61270	107,2	108,2	102,4	107,4
Июнь	59386	107,3	97,0	102,7	96,7
II квартал	59091	105,8	110,5	101,3	108,6
I полугодие	56258	106,4	x	102,1	x
Июль	57578	107,2	97,0	102,9	96,8
Август	54789	106,2	95,2	101,6	95,4
Январь-август	56238	106,5	x	102,2	x

¹⁾ По сопоставимому кругу организаций.

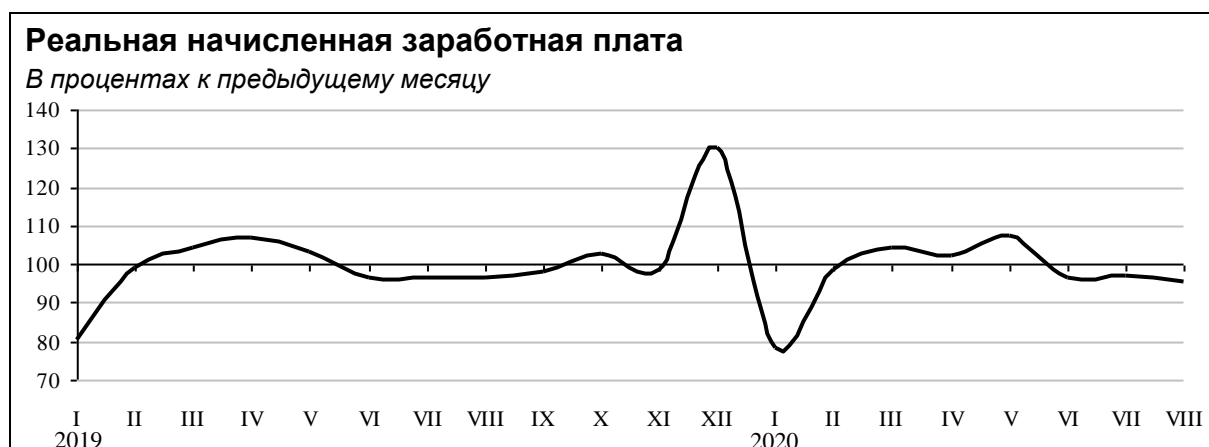

Среднемесячная начисленная заработная плата работников организаций по видам экономической деятельности

Включая организации малого предпринимательства; на одного работника

	Январь-август 2020		Август 2020			
	руб	в % к январю-августу 2019	руб	в % к августу 2019	в % к июлю 2020	отношение заработной платы к средней по республике, %
Всего	56238	106,5	54789	106,2	95,2	100
Сельское, лесное хозяйство, охота, рыболовство и рыбоводство	40017	106,7	40031	99,3	91,5	73
Растениеводство и животноводство, охота и предоставление соответствующих услуг в этих областях	37156	107,2	37658	94,6	94,6	69
Лесоводство и лесозаготовки	41866	106,4	41615	102,5	89,8	76
Добыча полезных ископаемых	96984	101,9	90593	93,5	93,6	165
Добыча сырой нефти и природного газа	108155	105,2	102632	98,0	92,3	187
Обрабатывающие производства	54334	102,5	54819	103,4	97,0	100
Производство пищевых продуктов	36638	105,5	36109	102,5	97,1	66
Обработка древесины и производство изделий из дерева и пробки, кроме мебели, производство изделий из соломки и материалов для плетения	42667	98,9	42503	101,3	93,3	78
Обеспечение электрической энергией, газом и паром, кондиционирование воздуха	61474	104,2	61470	110,2	101,5	112
Водоснабжение, водоотведение, организация сбора и утилизация отходов, деятельность по ликвидации загрязнений	42731	105,0	42523	101,9	95,6	78
Строительство	39727	100,0	42287	100,2	103,1	77
Торговля оптовая и розничная; ремонт автотранспортных средств и мотоциклов	29080	100,4	29153	97,0	97,3	53
Торговля оптовая, кроме оптовой торговли автотранспортными средствами и мотоциклами	31800	88,7	29497	81,4	92,3	54
Торговля розничная, кроме торговли автотранспортными средствами и мотоциклами	27668	105,0	28390	102,2	99,6	52
Транспортировка и хранение	80197	112,8	86531	116,0	105,1	158
Деятельность сухопутного и трубопроводного транспорта	91775	114,0	101302	118,7	108,8	185
Складское хозяйство и вспомогательная транспортная деятельность	59995	106,7	60621	107,3	93,6	111
Деятельность гостиниц и предприятий общественного питания	35442	105,3	35470	108,4	96,7	65
Деятельность в области информации и связи	60696	103,2	58471	99,3	96,8	107
Деятельность финансовая и страховая	71988	104,3	68846	102,9	90,7	126
Деятельность по операциям с недвижимым имуществом	34519	106,8	31039	96,3	85,9	57
Деятельность профессиональная, научная и техническая	61639	101,1	59659	103,6	98,1	109
Научные исследования и разработки	66255	97,9	67569	107,3	103,5	123
Деятельность административная и сопутствующие дополнительные услуги	47269	102,8	45199	90,5	93,7	82
Государственное управление и обеспечение военной безопасности; социальное обеспечение	62801	108,3	58278	106,1	84,1	106
Образование	40543	105,0	29620	106,1	86,3	54
Деятельность в области здравоохранения и социальных услуг	55674	116,9	59343	127,7	93,3	108
Деятельность в области культуры, спорта, организации досуга и развлечений	43641	101,9	38641	100,1	103,4	71
Деятельность библиотек, архивов, музеев и прочих объектов культуры	45423	100,4	41950	99,3	89,6	77
Деятельность в области спорта, отдыха и развлечений	38909	106,1	34075	105,9	97,4	62
Предоставление прочих видов услуг	34326	112,3	32393	108,0	92,4	59

На 1 октября 2020г., просроченная задолженность по заработной плате в 4 организациях обсле-
дуемых видов деятельности (без субъектов малого предпринимательства), представивших
сведения о ее наличии, составила 16,7 миллиона рублей.

Динамика просроченной задолженности по заработной плате

Без субъектов малого предпринимательства; на начало месяца

	Всего		В том числе				Численность работников, перед которыми имела просроченная задолженность по заработной плате, чел
	тыс руб	в % к предыду- щему месяцу	из-за недофинансирования из бюджетов всех уровней тыс руб	в % к предыду- щему месяцу	из-за отсутствия собственных средств тыс руб	в % к предыду- щему месяцу	
2019							
Январь	35412	100,8	-	-	35412	100,8	600
Февраль	47048	132,9	-	-	47048	132,9	672
Март	47210	100,3	-	-	47210	100,3	684
Апрель	51872	109,9	-	-	51872	109,9	731
Май	48625	93,7	-	-	48625	93,7	696
Июнь	46797	96,2	-	-	46797	96,2	676
Июль	45360	96,9	-	-	45360	96,9	670
Август	44728	98,6	-	-	44728	98,6	570
Сентябрь	38681	86,5	-	-	38681	86,5	539
Октябрь	44392	114,8	-	-	44392	114,8	654
Ноябрь	49509	111,5	-	-	49509	111,5	842
Декабрь	48624	98,2	-	-	48624	98,2	844
2020							
Январь	35957	73,9	-	-	35957	73,9	634
Февраль	32249	89,7	-	-	32249	89,7	534
Март	52693	163,4	-	-	52693	163,4	798
Апрель	51070	96,9	-	-	51070	96,9	777
Май	46450	91,0	-	-	46450	91,0	751
Июнь	38155	82,1	-	-	38155	82,1	743
Июль	39157	102,6	-	-	39157	102,6	686
Август	35659	91,1	-	-	35659	91,1	687
Сентябрь	20597	57,8	-	-	20597	57,8	509
Октябрь	16658	80,9	-	-	16658	80,9	170

На каждого из 170 работников, чей труд не был оплачен в установленный срок, в среднем приходилось по 98 тысяч рублей долга.

Просроченная задолженность по заработной плате по видам экономической деятельности на 1 октября 2020г.

Без субъектов малого предпринимательства

	Всего, тыс руб	В % к задолженности на 1 сентября 2020	В % к итогу	Численность работников, перед которыми организация имеет просроченную задолженность по заработной плате, чел
Всего	16658	80,9	100	170
Строительство	14796	95,0	89	112
Деятельность сухопутного и трубопроводного транспорта	1275	100,0	8	42
Деятельность по операциям с недвижимым имуществом	587	-	3	16

VIII. ЗАНЯТОСТЬ И БЕЗРАБОТИЦА

ЗАНЯТОСТЬ. По данным выборочного обследования рабочей силы, в среднем за июнь-август 2020г. численность рабочей силы в возрасте 15 лет и старше оценивалась в 414,7 тысячи человек. В их числе 381,4 тысячи человек (92,0%) были заняты в экономике и 33,3 тысячи человек (8,0%) не имели занятия, но активно его искали и в соответствии с методологией Международной организации труда классифицировались как безработные. Уровень занятости населения (доля занятого населения в общей численности населения соответствующего возраста) составил 56,8%.

Численность и состав рабочей силы в возрасте 15 лет и старше

По данным выборочного обследования рабочей силы

	Июнь-август 2019	Июнь-август 2020
Численность рабочей силы - всего, тыс чел	421,8	414,7
в том числе:		
занятые в экономике	396,3	381,4
безработные	25,5	33,3
Уровень участия в рабочей силе (численность рабочей силы к численности населения), %	62,1	61,8
Уровень занятости (занятое население к численности населения), %	58,3	56,8
Уровень безработицы (безработные к численности рабочей силы), %	6,0	8,0

В августе 2020г. из общего числа замещенных рабочих мест в организациях, не относящихся к субъектам малого предпринимательства (со средней численностью работников свыше 15 человек), 237,0 тысячи человек (или 97%) являлись работниками списочного состава, а 7,6 тысячи человек (3%) привлекались для работы на условиях совместительства и по договорам гражданско-правового характера.

Замещенные рабочие места в организациях

Без субъектов малого предпринимательства,
со средней численностью работников свыше 15 человек

	Август 2020 тыс чел	В % к		Январь-август 2020 в % к январю- августу 2019	Справочно		
		августу 2019	июлю 2020		август 2019 в % к		январь-август 2019 в % к январю- августу 2018
					августу 2018	июлю 2019	
Всего	244,6	98,3	99,7	99,3	98,2	99,7	99,1
в том числе:							
работники списочного состава (без внешних совместителей)	237,0	98,5	99,9	99,4	98,2	99,8	99,3
внешние совместители	2,2	85,7	99,0	87,4	94,9	98,0	93,3
работники, выполнявшие работы по договорам гражданско-правового характера	5,3	95,4	93,4	100,8	99,3	96,8	96,3

Наибольшая доля рабочих мест внешних совместителей и лиц, выполнявших работы по гражданско-правовым договорам, наблюдалась в финансовой и страховой деятельности (30%), в деятельности по операциям с недвижимым имуществом (10%).

Число замещенных рабочих мест в организациях по видам экономической деятельности в августе 2020г.

Без субъектов малого предпринимательства,
со средней численностью работников свыше 15 человек; тысяч человек

	Всего замещенных рабочих мест	В том числе работниками			Число замещенных рабочих мест, в % к июлю 2020
		списочного состава (без внешних совместителей)	внешними совместителями	выполнявшими работы по договорам гражданско-правового характера	
Всего	244,6	237,0	2,2	5,3	99,7
Сельское, лесное хозяйство, охота, рыболовство и рыбоводство	5,8	5,6	0,0	0,2	98,9
Растениеводство и животноводство, охота и предоставление соответствующих услуг в этих областях	2,3	2,1	0,0	0,2	98,7
Лесоводство и лесозаготовки	3,5	3,5	0,0	0,0	99,1
Добыча полезных ископаемых	21,3	21,1	0,0	0,1	99,2
Добыча сырой нефти и природного газа	7,3	7,2	0,0	0,1	99,7
Обрабатывающие производства	20,8	20,6	0,0	0,2	101,3
Производство пищевых продуктов	2,3	2,2	0,0	0,0	100,6
Обработка древесины и производство изделий из дерева и пробки, кроме мебели, производство изделий из соломки и материалов для плетения	6,8	6,8	0,0	0,0	101,0
Обеспечение электрической энергией, газом и паром, кондиционирование воздуха	14,7	14,5	0,0	0,1	99,6
Водоснабжение, водоотведение, организация сбора и утилизация отходов, деятельность по ликвидации загрязнений	5,2	5,0	0,0	0,2	101,3
Строительство	8,4	7,9	0,0	0,4	99,7
Торговля оптовая и розничная; ремонт автотранспортных средств и мотоциклов	10,8	10,5	0,1	0,2	99,3
Торговля оптовая, кроме оптовой торговли автотранспортными средствами и мотоциклами	1,5	1,4	0,0	0,0	98,4
Торговля розничная, кроме торговли автотранспортными средствами и мотоциклами	8,9	8,7	0,1	0,2	99,5
Транспортировка и хранение	28,6	27,8	0,1	0,7	99,2
Деятельность сухопутного и трубопроводного транспорта	18,9	18,5	0,0	0,4	99,2
Складское хозяйство и вспомогательная транспортная деятельность	6,7	6,4	0,0	0,2	99,0
Деятельность гостиниц и предприятий общественного питания	2,5	2,4	0,0	0,1	99,0
Деятельность в области информации и связи	4,3	4,0	0,0	0,2	99,3
Деятельность финансовая и страховая	4,8	3,4	0,0	1,4	99,7
Деятельность по операциям с недвижимым имуществом	2,4	2,1	0,1	0,2	101,8
Деятельность профессиональная, научная и техническая	6,1	5,8	0,1	0,1	101,2
Научные исследования и разработки	1,4	1,3	0,0	0,0	101,1
Деятельность административная и сопутствующие дополнительные услуги	5,9	5,7	0,1	0,1	99,3
Государственное управление и обеспечение военной безопасности; социальное обеспечение	28,7	28,4	0,1	0,2	99,9
Образование	36,4	35,6	0,5	0,3	98,8
Деятельность в области здравоохранения и социальных услуг	32,0	30,8	0,8	0,4	100,1
Деятельность в области культуры, спорта, организации досуга и развлечений	5,6	5,2	0,2	0,1	101,0
Деятельность библиотек, архивов, музеев и прочих объектов культуры	1,5	1,4	0,0	0,0	100,4
Деятельность в области спорта, отдыха и развлечений	2,1	2,0	0,1	0,0	102,0
Предоставление прочих видов услуг	0,5	0,5	0,0	0,0	89,5

ЗАРЕГИСТРИРОВАННАЯ БЕЗРАБОТИЦА. По данным Министерства труда, занятости и социальной защиты Республики Коми, на конец сентября 2020г. было зарегистрировано 21,6 тысячи безработных. Уровень зарегистрированной безработицы составил 5,1%.

Динамика отдельных показателей зарегистрированной безработицы

По данным Министерства труда, занятости и социальной защиты Республики Коми; на конец месяца

	Состояло на учете граждан, не занятых трудовой деятельностью		Зарегистрировано безработных				Уровень зарегистрированной безработицы ¹⁾ , %	Заявленная работодателями потребность в работниках, чел	Нагрузка незанятого населения на одну заявленную вакансию, чел
	чел	в % к предыдущему периоду	чел	в % к соответствующему месяцу предыдущего года	в % к предыдущему периоду	в том числе получают пособие			
2019									
Январь	9118	115	7084	99	106	5805	1,6	10133	0,9
Февраль	9659	106	7790	103	110	6437	1,8	10901	0,9
Март	9565	99	7984	107	102	6634	1,8	11370	0,8
Апрель	9224	96	7856	107	98	6193	1,8	12559	0,7
Май	8415	91	7008	101	89	5268	1,6	15415	0,5
Июнь	7806	93	6520	101	93	4846	1,5	14042	0,6
Июль	7573	97	6175	98	95	4605	1,4	12729	0,6
Август	7361	97	6015	97	97	4407	1,4	12840	0,6
Сентябрь	7300	99	5766	95	96	4274	1,3	11989	0,6
Октябрь	7415	102	5922	96	103	4355	1,4	11321	0,7
Ноябрь	7496	101	5943	91	100	4446	1,4	11732	0,6
Декабрь	7533	100	6147	92	103	4690	1,4	10971	0,7
2020									
Январь	7812	104	6232	88	101	4642	1,5	10841	0,7
Февраль	8084	103	6566	84	105	4996	1,5	10798	0,7
Март	7973	99	6727	84	102	5192	1,6	10200	0,8
Апрель	13179	165	10719	136	159	8739	2,5	10792	1,2
Май	17068	130	15126	216	141	12335	3,5	10908	1,6
Июнь	19521	114	17770	273	117	14682	4,2	13637	1,4
Июль	21991	113	20133	326	113	16607	4,7	15087	1,5
Август	23627	107	22138	368	110	20488	5,2	14208	1,7
Сентябрь	23407	99	21599	375	98	18779	5,1	14393	1,6

¹⁾ В % к численности рабочей силы в возрасте 15-72 лет в среднем за предыдущий год.

В сентябре 2020г. получили статус безработного 2,7 тысячи человек, сняты с регистрационного учета 3,2 тысячи безработных, из них в связи с трудоустройством 1,5 тысячи человек.

Движение численности безработных, зарегистрированных в органах службы занятости населения

По данным Министерства труда, занятости и социальной защиты Республики Коми; человек

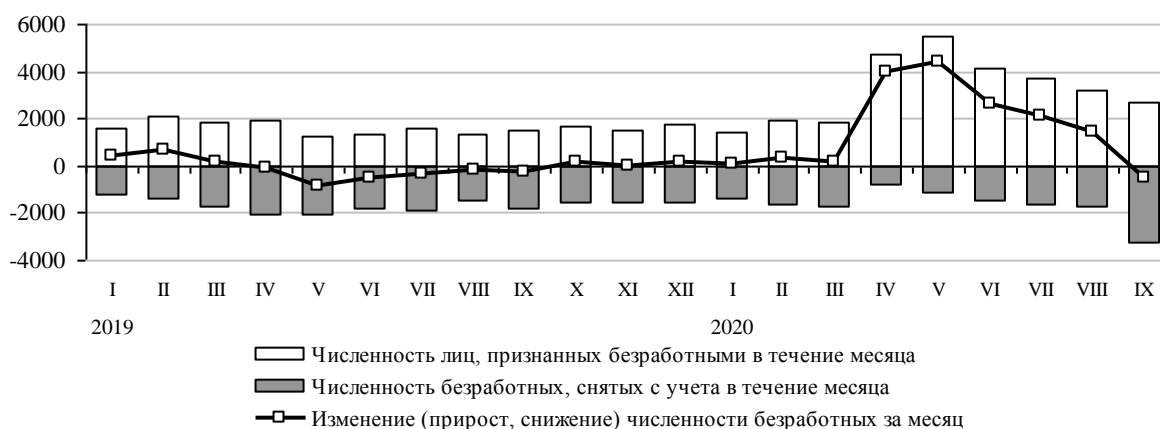

IX. ДЕМОГРАФИЯ

По оценке, численность постоянного населения республики на 1 сентября 2020г. составила 817,9 тысячи человек и с начала года уменьшилась на 2,6 тысячи человек, или на 0,3%. Сокращение численности произошло за счет естественной убыли населения и миграционного оттока. Естественная убыль составила 61% от общего сокращения населения.

ОБЩАЯ ХАРАКТЕРИСТИКА ВОСПРОИЗВОДСТВА НАСЕЛЕНИЯ В РЕСПУБЛИКЕ. В целом по республике в январе-августе 2020г. сложилась естественная убыль населения. Ее относительная величина по сравнению с соответствующим периодом предыдущего года увеличилась с 2,4‰ до 2,9‰, в том числе в городской местности - с 1,9‰ до 2,2‰, в сельской - с 4,4‰ до 5,4‰.

Оперативные данные по естественному движению населения

	Январь-август					Справочно в целом за 2019	
	чел ¹⁾		на 1 000 человек населения ²⁾			чел	на 1 000 человек населения
	2019	2020	2019	2020	2020 в % к 2019		
Все население							
Родившихся	5305	4957	9,6	9,1	94,8	7918	9,6
Умерших	6649	6533	12,0	12,0	100,0	9891	12,0
в том числе до 1 года	24	14	4,3 ³⁾	2,7 ³⁾	62,8	40	5,0 ³⁾
Естественная убыль	-1344	-1576	-2,4	-2,9	120,8	-1973	-2,4
Браки, ед	3093	2405	5,6	4,4	78,6	4808	5,8
Разводы, ед	2542	2043	4,6	3,7	80,4	3862	4,7
Городское население							
Родившихся	3893	3739	9,0	8,7	96,7	5933	9,2
Умерших	4713	4679	10,9	10,9	100,0	7013	10,9
в том числе до 1 года	18	10	4,3 ³⁾	2,6 ³⁾	60,5	31	5,2 ³⁾
Естественная убыль	-820	-940	-1,9	-2,2	115,8	-1080	-1,7
Сельское население							
Родившихся	1412	1218	11,7	10,2	87,2	1985	11,0
Умерших	1936	1854	16,1	15,6	96,9	2878	16,0
в том числе до 1 года	6	4	4,3 ³⁾	3,1 ³⁾	72,1	9	4,5 ³⁾
Естественная убыль	-524	-636	-4,4	-5,4	122,7	-893	-5,0

¹⁾ Сведения выгружены из Единого государственного реестра записей актов гражданского состояния (ЕГР ЗАГС). Данные за 2019г. скорректированы с учетом итогов за 2019 год.

²⁾ Здесь и далее в разделе показатели месячной регистрации приведены в пересчете на год.

³⁾ На 1 000 родившихся живыми.

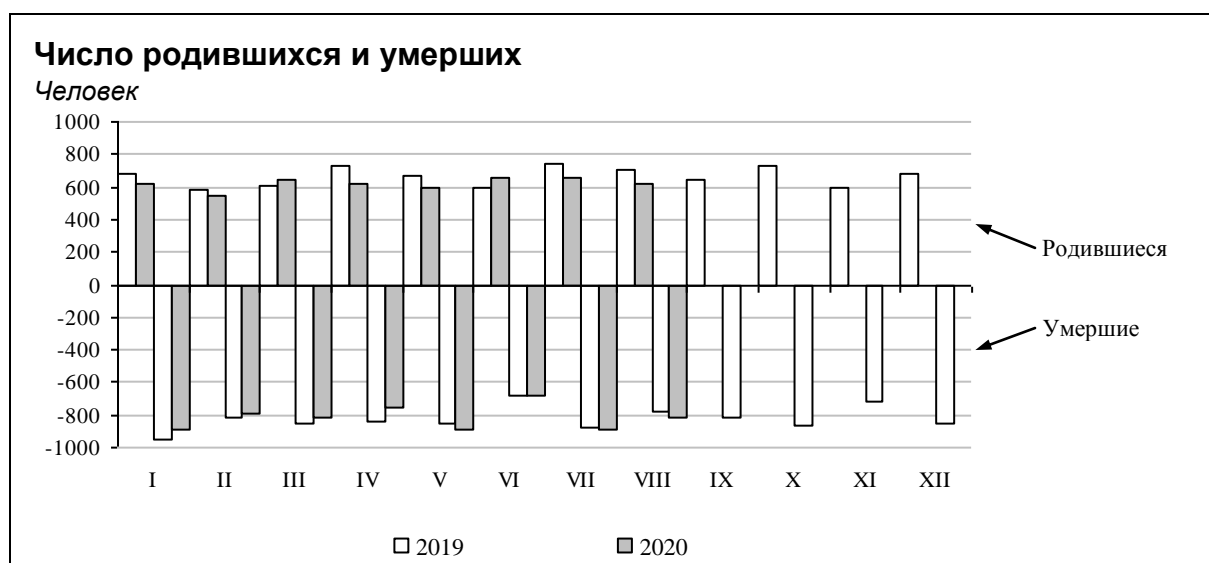

ОБЩАЯ ХАРАКТЕРИСТИКА МИГРАЦИОННОЙ СИТУАЦИИ. За январь-август 2020г. миграционная убыль составила 1017 человек (в расчете на 1 000 человек - 1,9, в январе-августе 2019г. - 7,9). Миграционный отток населения по сравнению с соответствующим периодом предыдущего года сократился в 4,3 раза.

Общие миграционные перемещения в пределах республики составили 46,1% всего миграционного оборота населения, с областями и республиками России - 47%, со странами СНГ - 6,6%, с другими зарубежными странами - 0,3%.

Миграционные потоки в январе-августе

Человек

	2019			2020		
	число прибывших	число выбывших	миграционный прирост, убыль (-)	число прибывших	число выбывших	миграционный прирост, убыль (-)
Миграция - всего	18881	23241	-4360	17533	18550	-1017
из нее:						
в пределах России	17589	22156	-4567	15874	17715	-1841
в том числе:						
внутрирегиональная	9614	9614	x	8313	8313	x
межрегиональная	7975	12542	-4567	7561	9402	-1841
международная	1292	1085	207	1659	835	824
в том числе:						
со странами СНГ	1235	1042	193	1601	781	820
с другими зарубежными странами	57	43	14	58	54	4
внешняя (для республики) миграция	9267	13627	-4360	9220	10237	-1017

Миграционные связи с государствами-участниками СНГ определялись в основном характером обмена с Украиной и Азербайджаном (соответственно 45% и 19% миграционного обмена со странами СНГ).

Международная миграция в январе-августе

Человек

	2019			2020		
	число прибывших	число выбывших	миграционный прирост, убыль (-)	число прибывших	число выбывших	миграционный прирост, убыль (-)
Всего	1292	1085	207	1659	835	824
Страны СНГ	1235	1042	193	1601	781	820
Азербайджан	197	184	13	274	167	107
Армения	90	36	54	68	49	19
Беларусь	87	74	13	70	70	-
Казахстан	44	33	11	47	25	22
Киргизия	111	39	72	74	66	8
Республика Молдова	23	35	-12	28	20	8
Таджикистан	81	42	39	130	78	52
Туркмения	-	-	-	-	1	-1
Узбекистан	73	70	3	101	52	49
Украина	529	529	-	809	253	556
Другие зарубежные страны	57	43	14	58	54	4
Германия	8	9	-1	1	3	-2
Прочие	49	34	15	57	51	6

Распределение мигрантов по видам и срокам регистрации в январе-августе 2020г.

Человек

	Миграция, всего	В том числе			
		внутри- региональная	внешняя (для республики)	из нее	
				межрегиональная	международная
Прибывшие - всего	17533	8313	9220	7561	1659
в том числе:					
зарегистрировано по месту жительства	13913	6841	7072	6488	584
зарегистрированы в новом месте жительства	4225	2744	1481	897	584
возвратились после временного пребывания на другой территории	9688	4097	5591	5591	x
к месту пребывания на срок более 9 месяцев	3620	1472	2148	1073	1075
из них на срок:					
от 9 месяцев до 1 года	454	89	365	176	189
1 год	1065	438	627	300	327
2 года	473	165	308	123	185
3 года	464	256	208	154	54
4 года	123	63	60	30	30
5 лет и более	1041	461	580	290	290
Выбывшие - всего	18550	8313	10237	9402	835
в том числе:					
зарегистрировано по месту жительства	14120	6841	7279	6444	835
снято с регистрационного учета по прежнему месту жительства	7163	2744	4419	4388	31
выбыло после временного пребывания на постоянное место жительства в другие территории	6957	4097	2860	2056	804
на срок более 9 месяцев	4430	1472	2958	2958	x
из них на срок:					
от 9 месяцев до 1 года	340	89	251	251	x
1 год	1276	438	838	838	x
2 года	432	165	267	267	x
3 года	638	256	382	382	x
4 года	238	63	175	175	x
5 лет и более	1506	461	1045	1045	x

Х. ИНФЕКЦИОННАЯ ЗАБОЛЕВАЕМОСТЬ

В январе-сентябре 2020г. зарегистрировано 224,7 тысячи случаев инфекционных и паразитарных заболеваний, что на 10,9% меньше, чем за январь-сентябрь 2019 года.

В январе-сентябре 2020г. по сравнению с аналогичным периодом предыдущего года эпидемиологическая обстановка характеризовалась увеличением числа случаев болезнью, вызванной вирусом иммунодефицита человека (ВИЧ), и бессимптомным инфекционным статусом, вызванным ВИЧ). Одновременно отмечалось снижение числа зарегистрированных случаев заболеваний острыми инфекциями верхних дыхательных путей, сальмонеллезными и острыми кишечными инфекциями, острыми и хроническими вирусными гепатитами, ветряной оспой, коклюшем, гриппом и отдельных заболеваний группы социально значимых болезней (педикулезом, гонококковой инфекцией, сифилисом и туберкулезом).

За девять месяцев 2020г. не зафиксировано ни одного случая заболевания дифтерией, корью, краснухой и паротитом эпидемическим.

Среди заболевших инфекционными и паразитарными болезнями в январе-сентябре 2020г. дети в возрасте до 14 лет занимали: по ветряной оспе - 92%, коклюшу - 89%, острым кишечным инфекциям - 78%, педикулезу - 66%, сальмонеллезным и острым респираторно-вирусным инфекциям - 57% и 56% соответственно.

Заболеваемость населения отдельными инфекционными болезнями

По данным Управления Роспотребнадзора по Республике Коми; сведения о заболеваниях, зарегистрированных лечебно-профилактическими учреждениями

	Январь-сентябрь 2020		Сентябрь 2020		Справочно январь-сентябрь 2019 в % к январю-сентябрю 2018	
	случаев	в % к январю-сентябрю 2019	случаев	в % к сентябрю 2019 в % к августу 2020		
Кишечные инфекции						
Острые кишечные инфекции	2536	84,0	164	46,3	143,9	82,1
Сальмонеллезные инфекции	147	48,0	13	50,0	61,9	152,2
Гепатиты						
Острые гепатиты	16	55,2	1	33,3	-	111,5
из них:						
гепатит А	6	42,9	-	-	-	127,3
гепатит В	-	-	-	-	-	300
гепатит С	10	111,1	1	-	-	75,0
Хронические вирусные гепатиты	155	44,3	12	36,4	300	139,4
Некоторые инфекции, управляемые средствами специфической профилактики						
Коклюш	37	58,7	-	-	-	274
Ветряная оспа	3207	45,7	140	42,9	226	93,0
Острые респираторно-вирусные инфекции (ОРВИ)						
Острые инфекции верхних дыхательных путей, тыс случаев	206,3	89,8	37,5	161,2	229	95,2
Грипп	464	66,1	-	-	-	305
Социально значимые болезни						
Сифилис	6	37,5	-	-	-	69,6
Гонококковая инфекция	47	88,7	7	140,0	58,3	100,0
Туберкулез (впервые выявленный)	176	87,1	20	153,8	200	75,7
Болезнь, вызванная вирусом иммунодефицита человека (ВИЧ), и бессимптомный инфекционный статус, вызванный ВИЧ	295	115,7	33	106,5	110,0	72,0
Педикулез	241	50,0	22	29,3	275	97,4

Руководитель

М.Ю. Кудинова

21.10.2020 №01-17-24/10

МЕТОДОЛОГИЧЕСКИЕ ПОЯСНЕНИЯ

ПРОИЗВОДСТВО ТОВАРОВ И УСЛУГ

Оборот организаций

Оборот организаций включает стоимость отгруженных товаров собственного производства, выполненных работ и услуг собственными силами, а также выручку от продажи приобретенных на стороне товаров (без налога на добавленную стоимость, акцизов и аналогичных обязательных платежей).

Объем отгруженных товаров собственного производства представляет собой стоимость товаров, которые произведены юридическим лицом и фактически отгружены в отчетном периоде или отпущены им в порядке продажи, а также прямого обмена на сторону (другим юридическим и физическим лицам), независимо от того, поступили деньги на счет продавца или нет.

Данные по этому показателю представляют совокупность организаций с соответствующим основным видом деятельности и отражают коммерческую деятельность организаций.

Оборот организаций розничной торговли включает выручку от продажи товаров, приобретенных в целях перепродажи (за минусом НДС, налога с продаж и аналогичных обязательных платежей), стоимость отгруженных (переданных) товаров собственного производства, выручку от других видов деятельности (доход от сдачи в аренду зданий, складских и торговых площадей, транспортных средств и оборудования и т.п.). Не включаются в оборот доходы от продажи собственных основных средств, нематериальных активов, валютных ценностей, ценных бумаг.

Оборот организаций оптовой торговли включает выручку от продажи товаров, приобретенных в целях перепродажи (за минусом НДС, налога с продаж и других аналогичных обязательных платежей), выручку от реализации посреднических услуг (сумму вознаграждений комиссионеров (поверенных, агентов) за минусом НДС), стоимость отгруженных (переданных) товаров собственного производства, выручку от других видов деятельности (доход от сдачи в аренду зданий, складских и торговых площадей, транспортных средств и оборудования и т.п.). Не включаются в оборот доходы от продажи собственных основных средств, нематериальных активов, валютных ценностей, ценных бумаг.

Промышленное производство

Индекс производства - относительный показатель, характеризующий изменение масштабов производства в сравниваемых периодах. Различают индивидуальные и сводные индексы производства. Индивидуальные индексы отражают изменение выпуска одного продукта и исчисляются как отношение объемов производства данного вида продукта в натурально-вещественном выражении в сравниваемых периодах. Сводный индекс производства характеризует совокупные изменения всех видов продукции и отражает изменение создаваемой в процессе производства стоимости в результате изменения только физического объема производимой продукции. Для исчисления сводного индекса производства индивидуальные индексы по конкретным видам продукции поэтапно агрегируются в индексы по видам экономической деятельности, подгруппам, группам, подклассам, классам и разделам ОКВЭД2.

Индекс промышленного производства - агрегированный индекс производства по видам экономической деятельности «Добыча полезных ископаемых», «Обрабатывающие производства», «Обеспечение электрической энергией, газом и паром; кондиционирование воздуха», «Водоснабжение; водоотведение, организация сбора и утилизации отходов, деятельность по ликвидации загрязнений».

Объем отгруженных товаров собственного производства, выполненных работ и услуг собственными силами - стоимость отгруженных или отпущенных в порядке продажи, а также прямого обмена (по договору мены) всех товаров собственного производства, работ и услуг, выполненных (оказанных) собственными силами.

Объем отгруженных товаров представляет собой стоимость товаров, которые произведены данным юридическим лицом и фактически отгружены (переданы) в отчетном периоде на сторону (другим юридическим и физическим лицам), включая товары, сданные по акту заказчику на месте, независимо от того, поступили деньги на счет продавца или нет.

Объем работ и услуг, выполненных собственными силами, представляет собой стоимость работ и услуг, оказанных (выполненных) организацией другим юридическим и физическим лицам.

Данные приводятся в фактических отпускных ценах без налога на добавленную стоимость, акцизов и аналогичных обязательных платежей.

Группировки по видам деятельности представляют собой совокупность соответствующих фактических видов деятельности, осуществляемых организациями, независимо от их основного вида деятельности.

Производство продукции в натуральном выражении включает продукцию, выработанную организацией (независимо от вида основной деятельности) как из собственного сырья и материалов, так и из неоплачиваемых сырья и материалов заказчика (давальческого), предназначенную для отпуска другим юридическим и физическим лицам, своему капитальному строительству и своим подразделениям, зачисленную в состав основных средств или оборотных активов (например, спецодежда, спецоснастка), выданную своим работникам в счет оплаты труда, а также израсходованную на собственные производственные нужды. Давальческое сырье - это сырье, принадлежащее заказчику и переданное на переработку другим организациям для производства из него продукции в соответствии с заключенными договорами. Данные приводятся с учетом деятельности физических лиц, занимающихся предпринимательской деятельностью без образования юридического лица.

Сельское хозяйство

Валовой сбор сельскохозяйственных культур включает в себя объем собранной продукции, как с основных, так и с повторных и междурядных посевов.

Данные о поголовье сельскохозяйственных животных, производстве и реализации основных сельскохозяйственных продуктов по всем сельхозпроизводителям определяются: **по сельскохозяйственным организациям** - на основании сведений форм федерального статистического наблюдения (по субъектам малого предпринимательства - с применением выборочного метода наблюдения); **по хозяйствам населения, крестьянским (фермерским) хозяйствам и индивидуальным предпринимателям** - по материалам выборочных обследований.

Поголовье скота включает поголовье всех возрастных групп соответствующего вида сельскохозяйственных животных.

Условное поголовье скота используется для определения общего поголовья всех видов сельскохозяйственных животных. В качестве условной единицы принята голова взрослого крупного рогатого скота.

Производство скота и птицы на убой (в живом весе) включает проданные сельхозпроизводителями скот и птицу для забоя на мясо, а также забитые в сельскохозяйственных организациях, крестьянских (фермерских) хозяйствах, в хозяйствах населения.

Производство молока характеризуется фактически надоем сырым коровьим, козьим и кобыльим молоком, независимо от того, было ли оно реализовано или потреблено в хозяйстве на выпойку молодняка. Молоко, высосанное молодняком при подсосном его содержании, в продукцию не включается и не учитывается при определении средних удоев.

Надой молока на одну корову в сельскохозяйственных организациях определяется путем деления производства молока, полученного от коров молочного стада, на их среднее поголовье.

Производство яиц включает их сбор от всех видов сельскохозяйственной птицы, в том числе яйца, пошедшие на воспроизводство птицы (инкубация и др.).

Показателем **яйценоскости** является количество яиц, полученных от птицы в течение года.

В **объем реализации продуктов сельского хозяйства** включается продажа продукции сельскохозяйственными организациями по всем каналам: организациям, осуществляющим закупки для государственных и муниципальных нужд, перерабатывающим организациям, организациям оптовой торговли, на рынках, биржах, аукционах, через собственную торговую сеть и организации общественного питания, в порядке оплаты труда, по бартеру и др.

Строительство

Объем работ, выполненных по виду экономической деятельности «Строительство» - стоимость работ и услуг строительного характера, выполненных организациями собственными силами по виду деятельности «Строительство» на основании генеральных, прямых и субподрядных договоров и (или) контрактов, заключаемых с заказчиками, и работ, выполненных хозяйственным способом организациями и населением. В стоимость этих работ включаются работы по строительству новых объектов, капитальному и текущему ремонту, реконструкции жилых и нежилых зданий и инженерных сооружений.

Данные приводятся с учетом объемов, выполненных субъектами малого предпринимательства, и объема работ, не наблюдаемых прямыми статистическими методами в строительстве.

Индекс физического объема работ, выполненных по виду деятельности «Строительство», рассчитан в сопоставимых ценах.

Обеспеченность строительных организаций договорами, заказами (в месяцах) определяется исходя из общего объема заказов (контрактов) на последующие месяцы и объема произведенных работ, услуг за последний отчетный месяц по виду деятельности «Строительство».

Ввод в действие мощностей - показатель мощности (производительности, вместимости, пропускной способности, площади, протяженности и т.д.), созданной в результате осуществления инвестиций в основной капитал.

Здание - строительная система, состоящая из несущих и ограждающих или совмещенных (несущих и ограждающих) конструкций, образующих надземный замкнутый объем, предназначенный для проживания или пребывания людей в зависимости от функционального назначения и для выполнения различного вида производственных процессов.

Общая площадь здания определяется как сумма площадей всех этажей здания (включая технические, мансардные, цокольные и подвальные), измеренных в пределах внутренних поверхностей наружных стен, а также площадей балконов и лоджий. Площади помещений определяются по их размерам, измеряемым между отделанными поверхностями стен и перегородок в уровне пола.

Общий строительный объем здания определяется как сумма строительного объема выше отметки плюс минус 0,00 (надземная часть) и ниже этой отметки (подземная часть). Строительный объем надземной и подземной частей здания определяется в пределах ограничивающих поверхностей, проветриваемых подполий под зданиями, проектируемыми для строительства на вечномерзлых грунтах.

Общая площадь жилых помещений во введенных в эксплуатацию жилых и нежилых зданиях, жилых домах определяется как сумма площадей всех частей жилых помещений, включая площадь помещений вспомогательного использования, предназначенных для удовлетворения гражданами бытовых и иных нужд, связанных с их проживанием в жилом помещении, площадей лоджий, балконов, веранд, террас, подсчитываемых с соответствующими понижающими коэффициентами, а также жилых и подсобных помещений в построенных населением жилых домах. К помещениям вспомогательного использования относятся кухни, передние, холлы, внутриквартирные коридоры, ванные или душевые, кладовые или хозяйственные встроенные шкафы. В домах-интернатах для престарелых и инвалидов, ветеранов, специальных домах для одиноких престарелых, детских домах к подсобным помещениям относятся столовые, буфеты, клубы, читальни, спортивные залы, приемные пункты бытового обслуживания и медицинского обслуживания.

В данные об общем **числе построенных квартир** включены квартиры в законченных строительством жилых домах квартирного типа, квартиры в нежилых зданиях, а также в построенных населением жилых домах.

Начиная с итогов за август 2019г. в данные по вводу в действие жилых домов (общую площадь жилых помещений, число построенных квартир) включены сведения о жилых домах, построенных на земельных участках, предназначенных для ведения гражданами садоводства.

В целях обеспечения сопоставимости данных темпы строительства жилья рассчитаны без учета жилых домов, построенных на земельных участках, предназначенных для ведения гражданами садоводства.

Средняя фактическая стоимость строительства 1 квадратного метра общей площади жилых помещений определяется как сумма фактически произведенных застройщиками капитальных затрат, приходящихся на 1 м² общей площади законченного строительства за период отдельно стоящих жилых домов квартирного типа (без пристроек, надстроек и встроенных помещений и без индивидуальных жилых домов, построенных населением за счет собственных и заемных средств), независимо от даты начала строительства, степени комфортности, этажности, включая дома, строительство которых осуществлялось с нарушением нормативных сроков.

Автомобильный транспорт

Перевозки грузов, пассажиров, грузооборот и пассажирооборот транспорта включают данные как по организациям, для которых эта деятельность является основной, так и по организациям других видов деятельности.

Перевезено грузов (объем перевозок грузов) на автомобильном транспорте - количество грузов в тоннах, перевезенных автотранспортом организаций всех видов экономической деятельности. Учет осуществляется по моменту прибытия грузов.

Грузооборот транспорта - объем работы транспорта организаций всех видов экономической деятельности по перевозкам грузов. Единицей измерения является тонно-километр, т.е. перемещение 1 тонны груза на 1 километр. Исчисляется суммированием произведений массы перевезенных грузов в тоннах на расстояние перевозки в километрах.

Перевезено грузов и грузооборот транспорта на коммерческой основе - это объемы, выполненные за плату для заказчика - юридического или физического лица. Перевозки грузов на коммерческой основе - это основная деятельность специализированных автотранспортных предприятий (автомобильного транспорта общего пользования).

Перевозки пассажиров автобусами по маршрутам регулярных перевозок - число пассажиров, в том числе пользующихся правом бесплатного проезда, перевезенных эксплуатационными маршрутными автобусами (с учетом оценки объемов перевозок автобусами, находящимися в собственности физических лиц, привлеченных к работе на маршрутах общего пользования). Единицей наблюдения в статистике перевозок пассажиров является пассажиро-поездка. Учет пассажиров на автомобильном транспорте осуществляется по моменту приобретения билета.

Пассажирооборот автобусов по маршрутам регулярных перевозок - объем работы автобусов по перевозке пассажиров по маршрутам регулярных перевозок, включая оценку перевозок пассажиров, пользующихся правом бесплатного проезда. Данные приводятся без учета работы заказных автобусов (единичные перевозки по маршруту, определяемому заказчиком, юридическим или физическим лицом: перевозки туристско-экскурсионными автобусами, специальные автобусные перевозки (школьные, вахтовые, доставка работников на коммерческой основе на производственные объекты, удаленные от общих линий городского пассажирского транспорта, в отдаленных районах сельской местности и т.п.). Единицей измерения является пассажиро-километр, т.е. перемещение одного пассажира на 1 километр. Исчисляется суммированием произведений количества пассажиров каждой перевозки на расстояние перевозки в километрах.

К регулярным перевозкам пассажиров эксплуатационными автобусами относятся перевозки пассажиров автобусами на основании публичного договора перевозки пассажира по маршруту регулярных перевозок в соответствии с расписанием.

РЫНКИ ТОВАРОВ И УСЛУГ

Розничная торговля, общественное питание

Оборот розничной торговли - выручка от продажи товаров населению для личного потребления или использования в домашнем хозяйстве за наличный расчет или оплаченных по кредитным карточкам, расчетным чекам банков, по перечислениям со счетов вкладчиков, по поручению физического лица без открытия счета, посредством платежных карт (электронных денег).

Стоимость товаров, проданных (отпущенных) отдельным категориям населения со скидкой, или полностью оплаченных органами социальной защиты, включается в оборот розничной торговли в полном объеме. В оборот розничной торговли не включается стоимость товаров, проданных (отпущенных) из розничной торговой сети юридическим лицам (в том числе организациям социальной сферы, спецпотребителям и т.п.) и индивидуальным предпринимателям, и оборот общественного питания.

Оборот розничной торговли включает данные как по организациям, для которых эта деятельность является основной, так и по организациям других видов деятельности, осуществляющим продажу товаров населению через собственные торговые заведения. Оборот розничной торговли также включает стоимость товаров, проданных населению индивидуальными предпринимателями и физическими лицами на розничных ярмарках.

Оборот розничной торговли формируется по данным сплошного федерального статистического наблюдения за организациями, не относящимися к субъектам малого предпринимательства, которое проводится с месячной периодичностью, ежеквартальных выборочных обследований малых предприятий розничной торговли (за исключением микропредприятий), розничных ярмарок, а также ежегодных выборочных обследований индивидуальных предпринимателей и микропредприятий с распространением полученных данных на генеральную совокупность объектов наблюдения.

Оборот розничной торговли приводится в фактических продажных ценах, включающих торговую наценку, налог на добавленную стоимость и аналогичные обязательные платежи.

Динамика оборота розничной торговли определяется путем сопоставления величины оборота в сравниваемых периодах в сопоставимых ценах.

Информация о качестве товаров, поступивших на потребительский рынок приводится на основании материалов о результатах контрольно-надзорных мероприятий, проводимых органами Роспотребнадзора. Объектами контроля являются юридические лица и индивидуальные предприниматели, осуществляющие торговую деятельность без образования юридического лица, реализующие товары в предприятиях розничной торговли, кроме рынков.

Оборот общественного питания - выручка от продажи собственной кулинарной продукции и покупных товаров без кулинарной обработки населению для потребления, главным образом, на месте, а также организациям и индивидуальным предпринимателям для организации питания различных контингентов населения.

В оборот общественного питания включается стоимость кулинарной продукции и покупных товаров, отпущенных: работникам организаций с последующим удержанием из заработной платы; на дом по заказам населения; на рабочие места по заказам организаций и индивидуальных предпринимателей; транспортным организациям в пути следования сухопутного, воздушного, водного транспорта; для обслуживания приемов, банкетов и т.п.; организациями общественного питания организациям социальной сферы (школам, больницам, санаториям, домам престарелых и т.п.) в объеме фактической стоимости питания; по абонементам, талонам и т.п. в объеме фактической стоимости питания; стоимость питания в учебных учреждениях, в том числе предоставляемого для отдельных категорий учащихся на льготной основе за счет средств бюджета, включается в объеме фактической стоимости питания.

Оборот общественного питания включает данные как по организациям, для которых эта деятельность является основной, так и по организациям других видов деятельности, осуществляющим продажу кулинарной продукции и покупных товаров для потребления, главным образом, на месте через собственные заведения общественного питания.

Оборот общественного питания формируется по данным сплошного федерального статистического наблюдения за организациями, не относящимися к субъектам малого предпринимательства, ежеквартального выборочного обследования малых предприятий (за исключением микропредприятий), а также ежегодных выборочных обследований индивидуальных предпринимателей и микропредприятий с распространением полученных данных на генеральную совокупность объектов наблюдения.

Оборот общественного питания приводится в фактических продажных ценах, включающих наценку общественного питания, налог на добавленную стоимость и аналогичные обязательные платежи.

Динамика оборота общественного питания определяется путем сопоставления величины оборота в сравниваемых периодах в сопоставимых ценах.

В соответствии с требованиями системы национальных счетов оборот розничной торговли и оборот общественного питания организаций досчитываются на объемы деятельности, не наблюдаемой прямыми статистическими методами.

Рынок платных услуг населению

Объем платных услуг населению представляет собой денежный эквивалент объема услуг, оказанных резидентами российской экономики (юридическими лицами и физическими лицами, осуществляющими предпринимательскую деятельность без образования юридического лица (индивидуальными предпринимателями)) гражданам Российской Федерации, а также гражданам других государств (нерезидентам), потребляющим те или иные услуги на территории Российской Федерации. Этот показатель формируется в соответствии с методологией формирования официальной статистической информации об объеме платных услуг населению в разрезе видов услуг, утвержденной приказом Росстата от 29.09.2017 №643 на основании данных форм федерального статистического наблюдения и оценки ненаблюдаемой деятельности на рынке услуг.

Данные об объеме платных услуг населению в распределении по видам приведены в соответствии с Общероссийским классификатором продукции по видам экономической деятельности. Динамика объема платных услуг населению определяется путем сопоставления величины объема в сравниваемых периодах в сопоставимых ценах.

Оптовая торговля и товарные рынки

Оборот оптовой торговли - выручка от реализации товаров, приобретенных ранее на стороне в целях перепродажи юридическим лицам и индивидуальным предпринимателям для профессионального использования (переработки или дальнейшей продажи).

Оборот оптовой торговли приводится в фактических продажных ценах, включающих торговую наценку, налог на добавленную стоимость, акциз, экспортную пошлину, таможенные сборы и аналогичные обязательные платежи. Сумма вознаграждения комиссионеров (поверенных, агентов) отражается по фактической стоимости, включая НДС.

Оборот оптовой торговли включает данные по организациям с основным видом экономической деятельности «Торговля оптовая, кроме оптовой торговли автотранспортными средствами и мотоциклами» и по организациям других видов деятельности, осуществляющих оптовую торговлю.

Оборот оптовой торговли формируется по данным сплошного федерального статистического наблюдения за организациями (предприятиями), не относящимися к субъектам малого предпринимательства, выборочного обследования малых предприятий оптовой торговли (кроме микропредприятий), которые проводятся с месячной периодичностью, а также ежегодных выборочных обследований микропредприятий и индивидуальных предпринимателей с распространением полученных по выборочным обследованиям данных на генеральную совокупность объектов наблюдения.

Кроме того, в соответствии с требованиями системы национальных счетов, оборот оптовой торговли досчитывается на объемы деятельности, не наблюдаемой прямыми статистическими методами.

Динамика оборота оптовой торговли определяется путем сопоставления величины оборота в сравниваемых периодах в сопоставимых ценах.

Динамика оборота оптовой торговли формируется с учетом индекса-дефлятора, при расчете которого используется годовая структура оборота оптовой торговли, индексы потребительских цен на отдельные виды товаров, индексы цен производителей промышленных товаров, индексы цен на приобретенные организациями отдельные виды товаров (Методологические положения по расчету индекса-дефлятора оборота оптовой торговли организаций оптовой торговли, утвержденные приказом Росстата от 19.11.2019 №668).

ЦЕНЫ

Индекс потребительских цен и тарифов на товары и услуги (ИПЦ) характеризует изменение во времени общего уровня цен и тарифов на товары и услуги, приобретаемые населением для непроизводственного потребления. Он измеряет отношение стоимости фиксированного перечня товаров и услуг в ценах текущего периода к его стоимости в ценах предыдущего (базисного) периода.

Расчет ИПЦ производится на базе информации, полученной из двух источников:

- данных о потребительских ценах на товары и услуги, зарегистрированных в каждом отчетном периоде;

- данных о фактических потребительских расходах домашних хозяйств за два смещенных года, которые являются основным источником информации для формирования весов при расчете ИПЦ.

Потребительский набор товаров и услуг (далее - Набор), на основании которого осуществляется наблюдение за ценами и рассчитывается ИПЦ, представляет собой единую для всех субъектов Российской Федерации выборку групп товаров и услуг.

В Набор включаются товары и услуги массового потребительского спроса, а также отдельные их виды необязательного пользования.

При отборе позиций в Набор учитывается относительная важность их в потреблении, представительность с точки зрения отражения динамики цен на однородные товары, устойчивое наличие их в продаже на территории большинства субъектов Российской Федерации.

Исходной информацией для расчета ИПЦ являются данные регистрации цен (тарифов) на товары и услуги с конкретными потребительскими свойствами. На их основе определяются средние сопоставимые цены отчетного и предыдущего периодов. Сопоставимой считается цена (тариф) на один и тот же товар (услугу) с конкретными потребительскими свойствами (ценовая котировка), зарегистрированная в отчетном и базисном периодах в одной и той же организации торговли (сферы услуг).

Средние потребительские цены (тарифы) на товары (услуги)-представители формируются под влиянием многообразных ассортиментных, а также территориальных сдвигов, сезонных колебаний и других структурных факторов. Средние потребительские цены по республике определяются исходя из сложившихся средних цен в городах Сыктывкар, Воркута и Ухта, взвешенных на численность населения соответствующих зон: южной, северной, средней.

Стоимость фиксированного набора потребительских товаров и услуг для межрегиональных сопоставлений покупательной способности населения в целом по Российской Федерации и по субъектам Российской Федерации исчисляется на основе единого условного потребляемого количества товаров и услуг, а также фактических средних потребительских цен по России и субъектам. В состав набора включены 83 наименования товаров и услуг, в том числе 30 видов продовольственных товаров, 41 вид непродовольственных товаров и 12 видов услуг. Данные о стоимости набора определяются в расчете на одного человека в месяц.

Стоимость условного (минимального) набора продуктов питания предназначен для межрегиональных сопоставлений стоимости наборов в длительной динамике. Стоимость условного (минимального) набора продуктов питания определяется на основе единых весов (количества продуктов питания по видам) и фактических средних потребительских цен на них по России и субъектам Российской Федерации. Приведенные в наборе веса (количества) товаров являются условными и не отражают реального их потребления населением. В состав этого набора включено 33 наименования продовольственных товаров.

В набор входят: хлеб из ржаной муки и из смеси муки ржаной и пшеничной (115,0 кг), хлеб и булочные изделия из пшеничной муки 1 и 2 сортов (75,0 кг), мука пшеничная (20,0 кг), рис шлифованный (5,0 кг), пшено (6,0 кг), горох и фасоль (7,3 кг), вермишель (6,0 кг), картофель (150,0 кг), капуста белокочанная свежая (35,0 кг), морковь (35,0 кг), лук репчатый (20,0 кг), огурцы свежие (1,8 кг), яблоки (18,6 кг), сахар-песок (20,0 кг), карамель (0,7 кг), печенье (0,7 кг), говядина (кроме бескостного мяса) (15,0 кг), баранина (кроме бескостного мяса) (1,8 кг), свинина (кроме бескостного мяса) (4,0 кг), куры охлажденные и мороженые (14,0 кг), рыба мороженая неразделанная (14,0 кг), сельдь соленая (0,7 кг), молоко питьевое цельное пастеризованное 2,5-3,2% жирности (110,0 л), сметана (1,8 кг), масло сливочное (1,8 кг), творог нежирный (10,0 кг), сыры сычужные твердые и мягкие (2,5 кг), яйца куриные (180 шт.), маргарин (6,0 кг), масло подсолнечное (7,0 кг), соль поваренная пищевая (3,65 кг), чай черный байховый (0,5 кг), перец черный (горошек) (0,73 кг). Объемы потребления приведены в расчете на год.

В соответствии с методологией Росстата стоимость минимального набора продуктов питания по республике рассчитывается по городам, включенным в федеральное статнаблюдение, - Сыктывкар, Воркута и Ухта. Данные о стоимости набора определяются в расчете на одного человека в месяц.

Индекс тарифов на услуги связи для юридических лиц характеризует общее изменение тарифов на услуги связи для юридических лиц в целом.

Расчет индексов тарифов на услуги связи основан на ежеквартальном наблюдении за тарифами на 16 (до 2020г. - 15) видов услуг-представителей связи для юридических лиц.

ФИНАНСЫ

Бюджет - форма образования и расходования денежных средств, предназначенных для финансового обеспечения задач и функций государства и местного самоуправления.

Бюджетная система Российской Федерации состоит из бюджетов следующих уровней: федеральный бюджет и бюджеты государственных внебюджетных фондов; бюджеты субъектов Российской Федерации и бюджеты территориальных государственных внебюджетных фондов; местные бюджеты, в том числе: бюджеты муниципальных районов, бюджеты городских округов, бюджеты внутригородских муниципальных образований городов федерального значения Москвы, Санкт-Петербурга и Севастополя; бюджеты городских и сельских поселений, бюджеты внутригородских районов.

Консолидированный бюджет республики образуют республиканский бюджет и свод бюджетов муниципальных образований, расположенных на территории республики (без учета межбюджетных трансфертов между этими бюджетами и за исключением средств бюджетов государственных внебюджетных фондов).

Доходы бюджета - поступающие в бюджет денежные средства, за исключением средств, являющихся в соответствии с Бюджетным кодексом Российской Федерации источниками финансирования дефицита бюджета.

К доходам бюджетов относятся налоговые доходы, неналоговые доходы и безвозмездные поступления.

Расходы бюджета - выплачиваемые из бюджета денежные средства, за исключением средств, являющихся в соответствии с Бюджетным кодексом Российской Федерации источниками финансирования дефицита бюджета.

Дефицит бюджета - превышение расходов бюджета над его доходами.

Профицит бюджета - превышение доходов бюджета над его расходами.

Налог - обязательный, индивидуально безвозмездный платеж, взимаемый с организаций и физических лиц в форме отчуждения принадлежащих им на праве собственности, хозяйственного ведения или оперативного управления денежных средств в целях финансового обеспечения деятельности государства и (или) муниципальных образований.

Сбор - обязательный взнос, взимаемый с организаций и физических лиц, уплата которого является одним из условий совершения в отношении плательщиков сборов государственными органами, органами местного самоуправления, иными уполномоченными органами и должностными лицами юридически значимых действий, включая предоставление определенных прав или выдачу разрешений (лицензий), либо уплата которого обусловлена осуществлением в пределах территории, на которой введен сбор, отдельных видов предпринимательской деятельности.

Федеральные налоги и сборы - налоги и сборы, устанавливаемые Налоговым кодексом Российской Федерации и обязательные к уплате на всей территории Российской Федерации.

Региональные налоги - налоги, устанавливаемые Налоговым кодексом Российской Федерации и законами субъектов Российской Федерации о налогах и обязательные к уплате на территориях соответствующих субъектов Российской Федерации.

Местные налоги и сборы - налоги и сборы, устанавливаемые Налоговым кодексом Российской Федерации и нормативными правовыми актами представительных органов муниципальных образований о налогах и сборах и обязательные к уплате на территориях соответствующих муниципальных образований.

Специальные налоговые режимы предусматривают особый порядок определения элементов налогообложения, а также освобождение от обязанности по уплате отдельных налогов и сборов и применяются в случаях и порядке, которые предусмотрены Налоговым кодексом Российской Федерации и иными актами законодательства о налогах и сборах.

Страховые взносы - обязательные платежи на обязательное пенсионное страхование, обязательное социальное страхование на случай временной нетрудоспособности и в связи с материнством, на обязательное медицинское страхование, взимаемые с организаций и физических лиц в целях финансового обеспечения реализации прав застрахованных лиц на получение страхового обеспечения по соответствующему виду обязательного социального страхования.

Задолженность по налогам и сборам - суммарный объем выявленных и подтвержденных недополученных налоговых поступлений, законодательно установленных налогов и сборов, начисленных пени и штрафных санкций, в отношении которой применяется механизм урегулирования с целью ее снижения.

Сальдированный финансовый результат (прибыль минус убыток) - конечный финансовый результат, выявленный на основании бухгалтерского учета всех хозяйственных операций организаций. Представляет сумму прибыли (убытка) от продажи товаров, продукции (работ, услуг), основных средств, иного имущества организаций и доходов от прочих операций, уменьшенных на сумму расходов по этим операциям. Прочие доходы и расходы - штрафы, пени, неустойки за нарушение условий договоров; прибыль (убыток) прошлых лет, выявленная в отчетном году, курсовые разницы и др. Данные по сальдированному финансовому результату деятельности организаций приводятся в фактически действовавших ценах, структуре и методологии соответствующих лет.

Суммарная задолженность по обязательствам - кредиторская задолженность и задолженность по кредитам банков и займам.

Кредиторская задолженность - задолженность по расчетам с поставщиками и подрядчиками за поступившие материальные ценности, выполненные работы и оказанные услуги, в том числе задолженность, обеспеченная векселями выданными; задолженность по расчетам с дочерними и зависимыми обществами по всем видам операций; с рабочими и служащими по оплате труда, представляющую собой начисленные, но не выплаченные суммы оплаты труда; задолженность по отчислениям на государственное социальное страхование, пенсионное обеспечение и медицинское страхование работников организации, задолженность по всем видам платежей в бюджет и внебюджетные фонды; задолженность организации по платежам по обязательному и добровольному страхованию имущества и работников организации и другим видам страхования, в которых организация является страхователем; авансы полученные, включающие сумму полученных авансов от сторонних организаций по предстоящим расчетам по заключенным договорам, а также штрафы, пени и неустойки, признанные организацией или по которым получены решения суда или другого органа, имеющего в соответствии с законодательством Российской Федерации право на принятие решения об их взыскании, и отнесенные на финансовые результаты организации, непогашенные суммы заемных средств, подлежащие погашению в соответствии с договорами.

Дебиторская задолженность - задолженность по расчетам с покупателями и заказчиками за товары, работы и услуги, в том числе задолженность, обеспеченная полученными векселями; задолженность по расчетам с дочерними и зависимыми обществами; суммы уплаченных другим организациям авансов по предстоящим расчетам в соответствии с заключенными договорами; задолженность по расчетам с прочими дебиторами, включающая в себя задолженность финансовых и налоговых органов (в том числе по переплате по налогам, сборам и прочим платежам в бюджет); задолженность работников организации по предоставленным им ссудам и займам за счет средств этой организации или кредита (ссуды на индивидуальное и кооперативное жилищное строительство, приобретение и благоустройство садовых участков, беспроцентные ссуды молодым семьям на улучшение жилищных условий или обзаведение домашним хозяйством и другое); задолженность подотчетных лиц; поставщиков по недостаткам товарно-материальных ценностей, обнаруженным при приемке; задолженность по государственным заказам, федеральным программам за поставленные товары, работы и услуги, а также штрафы, пени и неустойки, признанные должником, или по которым получены решения суда (арбитражного суда) или другого органа, имеющего в соответствии с законодательством Российской Федерации право на принятие решения об их взыскании, и отнесенные на финансовые результаты организации.

ЗАРАБОТНАЯ ПЛАТА

Среднемесячная номинальная начисленная заработная плата исчисляется делением фонда начисленной заработной платы работников на среднесписочную численность работников и на количество месяцев в периоде. В фонд заработной платы включаются начисленные работникам суммы оплаты труда в денежной и неденежной формах за отработанное и неотработанное время, компенсационные выплаты, связанные с режимом работы и условиями труда, доплаты и надбавки, премии, единовременные поощрительные выплаты, а также оплата питания и проживания, имеющая системный характер. Пособия, получаемые работниками из государственных внебюджетных фондов, не включаются в фонд заработной платы и среднемесячную заработную плату.

Темпы роста (снижения) среднемесячной номинальной заработной платы рассчитываются по сопоставимой совокупности организаций отчетного и предыдущих периодов.

Реальная заработная плата характеризует изменение покупательной способности заработной платы в отчетном периоде в связи с изменением цен на потребительские товары и услуги по сравнению с базисным периодом. Рассчитывается путем деления индекса номинальной заработной платы на индекс потребительских цен за один и тот же временной период.

Данные по видам экономической деятельности сформированы на основании сведений организаций, предоставляемых по каждому («чистому») осуществляемому ими виду деятельности.

Просроченной задолженностью по заработной плате считаются фактически начисленные работникам суммы заработной платы, но не выплаченные в срок, установленный коллективным договором или договором на расчетно-кассовое обслуживание, заключенным с банком (расчетно-кассовым центром). Число дней задержки выплаты считается со следующего дня после истечения этого срока.

Данные разрабатываются по организациям, кроме субъектов малого предпринимательства, по следующим видам экономической деятельности: растениеводство и животноводство, охота и предоставление соответствующих услуг в этих областях; лесозаготовки; рыболовство и рыбоводство; добыча полезных ископаемых; обрабатывающие производства; обеспечение электрической энергией, газом и паром; кондиционирование воздуха; водоснабжение; водоотведение, организация сбора и утилизация отходов, деятельность по ликвидации загрязнений; строительство; деятельность сухопутного и трубопроводного транспорта; деятельность водного транспорта; деятельность воздушного и космического транспорта; складское хозяйство и вспомогательная транспортная деятельность; производство кинофильмов, видеофильмов и телевизионных программ; деятельность в области телевизионного и радиовещания; управление недвижимым имуществом за вознаграждение или на договорной основе; научные исследования и разработки; образование; деятельность в области здравоохранения и социальных услуг; деятельность творческая, деятельность в области искусства и организации развлечений; деятельность библиотек, архивов, музеев и прочих объектов культуры; деятельность в области отдыха и развлечений.

ЗАНЯТОСТЬ И БЕЗРАБОТИЦА

Информация о численности рабочей силы, занятых и общей численности безработных (применительно к стандартам МОТ) формируется по материалам выборочных обследований рабочей силы. В целях повышения репрезентативности данных о численности и составе рабочей силы показатели занятости и безработицы по субъектам Российской Федерации формируются в среднем за три последних месяца. С 2017г. выборочное обследование рабочей силы проводится среди населения в возрасте 15 лет и старше.

Рабочая сила - лица обследуемого возраста, которые в рассматриваемый период (обследуемую неделю) считаются занятыми или безработными.

Занятые в экономике - лица обследуемого возраста, которые в рассматриваемый период выполняли любую деятельность (хотя бы один час в неделю), связанную с производством товаров или оказанием услуг за плату или прибыль. В численность занятых включаются также лица, временно отсутствовавшие на рабочем месте в течение короткого промежутка времени и сохранившие связь с рабочим местом во время отсутствия.

Безработные (в соответствии со стандартами Международной Организации Труда - МОТ) - лица обследуемого возраста, которые в рассматриваемый период удовлетворяли одновременно следующим критериям:

- не имели работы (доходного занятия);
- занимались поиском работы в течение четырех недель, предшествующих обследуемой неделе, используя при этом любые способы поиска работы;
- были готовы приступить к работе в течение обследуемой недели.

Обучающиеся в образовательных учреждениях, пенсионеры и инвалиды учитываются в качестве безработных, если они не имели работы, занимались поиском работы и были готовы приступить к ней.

Уровень участия в рабочей силе - отношение численности рабочей силы (занятых и безработных) определенной возрастной группы к общей численности населения соответствующей возрастной группы, рассчитанное в процентах

Уровень занятости - отношение численности занятого населения определенной возрастной группы к общей численности населения соответствующей возрастной группы, рассчитанное в процентах.

Уровень безработицы (применительно к стандартам Международной Организации Труда - МОТ) - отношение численности безработных определенной возрастной группы к численности рабочей силы (занятых и безработных) соответствующей возрастной группы, рассчитанное в процентах.

Безработные, зарегистрированные в органах службы занятости населения, - трудоспособные граждане, не имеющие работы и заработка (трудового дохода), проживающие на территории Российской Федерации, зарегистрированные в органах службы занятости населения по месту жительства в целях поиска подходящей работы, ищущие работу и готовые приступить к ней. Информация о численности безработных, получивших официальный статус в органах службы занятости населения, разрабатывается Министерством труда, занятости и социальной защиты Республики Коми.

Уровень зарегистрированной безработицы - отношение численности безработных, зарегистрированных в органах службы занятости населения, к численности рабочей силы, рассчитанный в процентах.

При исчислении уровня зарегистрированной безработицы используется численность рабочей силы в возрасте 15-72 лет в среднем за предыдущий год.

Не занятые трудовой деятельностью граждане - граждане, зарегистрированные в органах службы занятости населения, и не относящиеся к категории занятых в соответствии со статьей 2 Закона РФ от 19.04.1991 №1032-1 «О занятости населения в Российской Федерации».

Число замещенных рабочих мест в организациях определяется как суммарное количество среднесписочной численности работников, средней численности внешних совместителей и средней численности работников, выполнявших работы по договорам гражданско-правового характера. При суммировании числа рабочих мест по организациям каждый работник учитывается по числу замещаемых им рабочих мест (без учета внутреннего совместительства).

Данные по видам экономической деятельности сформированы на основании сведений организаций, предоставляемых по каждому («чистому») осуществляемому ими виду деятельности.

Нагрузка незанятого населения на одну заявленную вакансию рассчитывается как отношение численности лиц, не занятых трудовой деятельностью, состоящих на учете в органах службы занятости населения, к числу вакансий, сообщенных работодателями в эти органы.

Заявленная организациями потребность в рабочих местах - число вакансий (требуемых работников), сообщенных работодателями в органы службы занятости населения.

В **численность принятых работников** включаются лица, зачисленные в отчетном периоде в организацию приказом (распоряжением) о приеме на работу, переведенные на работу из другой организации.

В **численность работников, принятых на дополнительно введенные (созданные) рабочие места**, включаются работники, принятые на вновь образованные в отчетном периоде рабочие места в результате расширения, реорганизации производства, увеличения сменности работы и т.п.

В **численность выбывших работников** включаются все работники, оставившие работу в организации независимо от оснований (расторжение трудового договора по инициативе работника, инициативе работодателя, истечение срока трудового договора, по соглашению сторон, призыв или поступление на военную службу и др.), уход или перевод которых оформлен приказом (распоряжением).

Численность требуемых работников на вакантные рабочие места - количество работников, которых предполагается принять на вакантные рабочие места.

В **численность работников, работавших неполное рабочее время по инициативе работодателя**, включаются работники списочного состава, работавшие в отчетном периоде неполное рабочее время по инициативе работодателя в соответствии со статьей 74 Трудового кодекса Российской Федерации.

В **численность работников, работавших неполное рабочее время по соглашению между работником и работодателем** (статья 93 Трудового кодекса Российской Федерации), включаются работники, работавшие в режиме неполного рабочего дня (недели), установленного как при приеме на работу, так и переведенные с согласия работника на неполное рабочее время.

В **численность работников, находившихся в простое по вине работодателя и по причинам, не зависящим от работодателя и работника**, включаются работники, находившиеся в простое полный рабочий день по причинам, зависящим от работодателя (не обеспечение работников необходимым оборудованием, инструментами, технической документацией, объемом работ, необходимыми для исполнения трудовых обязанностей, невыполнение договорных обязательств перед партнерами, приведшее в срыву графика поставки сырья или вывоза готовой продукции со склада), а также по причинам, не зависящим от работодателя и работника (обстоятельства непредвиденного характера, например, аварии или перебои в подаче воды, тепла, электроэнергии, стихийные бедствия и т.п.).

В **численность работников, которым были предоставлены отпуска без сохранения заработной платы по заявлению работника**, включаются работники, которым были предоставлены по их письменному заявлению отпуска без сохранения заработной платы по семейным обстоятельствам или другим уважительным причинам, в случаях, предусмотренных законодательством Российской Федерации, а также неоплаченные отпуска по инициативе работодателя.

ДЕМОГРАФИЯ

Естественное движение населения - обобщенное название совокупности рождений и смертей, изменяющих численность населения так называемым естественным путем.

Сведения о **рождениях и смертях** получены на основании данных о естественном движении населения, содержащихся в ЕГР ЗАГС (Едином государственном реестре записей актов гражданского состояния), посредством использования единой системы межведомственного электронного взаимодействия.

В число родившихся включаются только родившиеся живыми.

В связи с переходом на расширенные критерии рождения (приказ Минздравсоцразвития России от 27.12.2011 №1687н «О медицинских критериях рождения, форме документа о рождении и порядке его выдачи») в органах ЗАГС с апреля 2012г. подлежат регистрации рождения и смерти новорожденных с экстремально низкой массой тела (от 500 до 1000 граммов).

Источником информации о **причинах смерти** являются записи в медицинских свидетельствах о смерти, составляемых врачом относительно заболевания, несчастного случая, убийства, самоубийства и другого внешнего воздействия (повреждения в результате действий, предусмотренных законом, повреждения без уточнения их случайного или преднамеренного характера, повреждения в результате военных действий), послуживших причиной смерти.

С 1 января 2011г. разработка записей актов о смерти по причинам производится применительно к Краткой номенклатуре причин смерти 2010, основанной на Международной статистической классификации болезней и проблем, связанных со здоровьем, X пересмотра (1989г.)

Сведения о смертности приводятся по основным классам наиболее распространенных причин смерти.

Естественный прирост, убыль (-) населения - абсолютная величина разности между числами родившихся и умерших за определенный промежуток времени.

Общие коэффициенты рождаемости и смертности - отношение соответственно числа родившихся (живыми) и числа умерших к численности населения. Исчисляются на 1 000 человек населения.

Коэффициент естественного прироста (убыли) - разность общих коэффициентов рождаемости и смертности.

Коэффициент младенческой смертности исчисляется как сумма двух составляющих, первая из которых - отношение числа умерших в возрасте до одного года из поколения родившихся в том году, для которого вычисляется коэффициент, к общему числу родившихся в том же году; а вторая - отношение числа умерших в возрасте до одного года из поколения родившихся в предыдущем году, к общему числу родившихся в предыдущем году. Исчисляется на 1 000 родившихся живыми.

Все коэффициенты приведены в пересчете на год.

Получение сведений по миграции населения осуществляется на основании статистической разработки данных, содержащихся в формах федерального статистического наблюдения №1-ПРИБ «Сведения о прибывших гражданах Российской Федерации», №1-ВЫБ «Сведения о выбывших гражданах Российской Федерации», №1-ПРИБ ИнГр «Сведения о прибывших иностранных гражданах и лицах без гражданства» и №1-ВЫБ ИнГр «Сведения о выбывших иностранных гражданах и лицах без гражданства», предоставляемых территориальными подразделениями Управления по вопросам миграции МВД по Республике Коми.

Официальному статистическому учету подлежат:

- граждане Российской Федерации вне зависимости от возраста (включая детей до 14 лет) при регистрации их по месту жительства, снятии с регистрационного учета по месту жительства при выбытии за пределы Российской Федерации, а также (с 2011 г.) при регистрации по месту пребывания на срок 9 месяцев и более;

- иностранные граждане и лица без гражданства вне зависимости от возраста (включая детей до 18 лет) при регистрации их по месту жительства или учету по месту пребывания на срок 9 месяцев и более, а также снятию с регистрационного учета по месту жительства или с учета по месту пребывания из числа лиц, имеющих разрешение на временное проживание или вид на жительство в связи с выбытием на постоянное место жительства за пределы Российской Федерации.

Снятие с регистрационного учета осуществляется автоматически в процессе электронной обработки данных о миграции населения при перемещениях в пределах Российской Федерации, а также по истечении срока пребывания у мигрантов независимо от места прежнего жительства.

Миграционный прирост, убыль (-) населения отражает результат территориального перемещения населения и рассчитывается как разность чисел прибывших и выбывших.